CORTESIA

UDN NA OPOSIÇÃO CONTRA AS REFORMAS DE CASTELO

ANO XXXV — Rio de Janeiro, quinta-feira, 18 de junho de 1964 — N.º 11.118

50 CRUZEIROS

* Fundador: J. E. DE MACEDO SOARES *

Diario Carioca

* O MÁXIMO DE JORNAL NO MÍNIMO DE ESPAÇO *

BIBLIOTECA NACIONAL Rio de Janeiro

Voto ao analfabeto e emenda à Constituição para lei agrária, os estopins da crise

(Leia na coluna de Mauritônio Meira, na terceira página, para o DC)

O dia de hoje

Debelado incêndio na R. Branco

Encerrávamos os nossos trabalhos quando um incêndio — em pequenas proporções vinha sendo debelado por bombeiros do Quartel Central, no edifício em obras na Avenida Rio Branco, onde funcionava o "Jornal do Comércio, a cargo da Construtora Federneiras, cujo prédio se destinará ao funcionamento do Banco Comércio e Indústria de Minas Gerais S. A. A ação rápida dos bombeiros, que ali compareceram com a escada "Magirus" evitaram que as chamas ganhassem profusão e ocorresem vítimas. O segundo-tenente Marcos Antônio comandou as viaturas. No local ainda se encontrava, inclusive, o comissário do 3º Distrito Policial.

DOPS prendeu Nobre

Agentes do DOPS prenderam, ontem à tarde, o jornalista Raimundo Nobre de Almeida, quando o mesmo se preparava para depor no inquérito do IPASE.

O sr. Raimundo Nobre de Almeida, que foi diretor da Rádio Mauá, estava, até ontem, residindo em São Paulo. Veio ao Rio, convocado por edital, para depor como funcionário do IPASE no inquérito policial-militar daquela autarquia.

Comissão aprovou inquilinato

BRASÍLIA — Foi hoje aprovado na Comissão de Justiça da Câmara o parecer do deputado Nelson Carneiro, ao projeto que dispõe sôbre a prorrogação da atual Lei do Inquilinato até 30 de setembro.

Taurino descontente com fim do Ato:
'Era preferível não fazer a revolução a dar anistia'

O marechal Taurino de Rezende, presidente da CGI, voltou a insurgir-se, na noite de ontem, contra o encerramento do prazo para cassações de mandatos e suspensões de direitos políticos, dizendo que muita gente "ficou de fora", principalmente entre os corruptos.

Sôbre a anunciada intenção do marechal Castelo Branco, de conceder anistia parcial, disse: "Era preferível que a revolução não houvesse existido."

Juizado de Menores apreende fogos

Numerosas têm sido as intervenções das turmas de fiscalização do Juizado de Menores, em tôda a área da Guanabara, no sentido de apreender fogos de estampido encontrados em mãos de crianças e reprimir os bandos de "tascadores de balões".

Principalmente nos subúrbios, têm tido trabalho intenso os comissários de menores, os quais por determinação do juiz Alberto Augusto Cavalcânti de Gusmão, deterão também os vendedores de fogos proibidos e demais intermediários da infração, mesmo que êstes sejam os pais ou responsáveis pelos menores em causa.

Minas Gerais quer mais de seis bilhões pela revolução

BRASÍLIA — Elementos das Casas Civil e Militar da Presidência da República estariam considerando exagerado o pedido de indenização do Estado de Minas Gerais, no montante de seis bilhões e meio de cruzeiros, pelas despesas feitas com a Revolução.

Presume-se, segundo se informa, ter havido engano por parte do govêrno mineiro nos cálculos efetuados.

O presidente Castelo Branco teria se espantado diante da soma apresentada. (Transp-DC)

Sem lei de inquilinato

Esse menino mora na rua, com sua mãe, atrás da Clínica Rio de Janeiro. A mãe e êle pegaram umas tábuas, uns caixotes e montaram apartamento. De manhãzinha êles despertam da cama de velhos jornais que freqüentemente falam em leis de inquilinato com as buzinas de automóveis que lá estacionam, de noite dormem abraçados, um contra outro, a mãe usando o menino como cobertor e o menino usando sua mãe. Enquanto a vida prossegue e os governos caem, o menino e a mãe sonham na calçada com uma outra cidade.

Dedo-duro em além-mar

DANTON JOBIM

O SR. Carlos Lacerda encontra-se na Europa, numa esplêndida vilegiatura a que não falta o brilho das grandes missões oficiais. É certo que a euforia do irrequieto embaixador foi interrompida pelas últimas notícias do Brasil, as quais lhe levaram a convicção de que a [illegible]ura entrou em crise, como a serpente que se envenenou mordendo a própria cauda.

Parece que o Marechal Castelo Branco, depois de cometer grandes injustiças por amor à união revolucionária, resolveu encerrar o ciclo da violência e iniciar o da reconstrução.

Isto para o temperamento do governador sôa assim como uma ofensa pessoal: o Presidente, para êle, estaria praticando um crime se se dedicasse pacificamente a governar o país, voltando-se para problemas irrelevantes e ridículos como o do combate à inflação e o regresso à normalidade política e institucional.

ENTRETANTO, ninguém tem nada a ver com a viagem do sr. Lacerda, a quem não se pode negar o direito a férias remuneradas. O que nos preocupa é o caráter oficial de que o Govêrno brasileiro o investiu, quando a excursão alegre mal começava. Não foi uma imprudência atribuir ao Governador da Guanabara a função de porta-voz do Itamarati ou do Presidente Castelo Branco?

Haja vista o discurso que o sr. Lacerda pronunciou na televisão portuguêsa. Nêle se misturam as relações luso-brasileiras a problemas políticos do nosso país, que aqui, e sòmente aqui, devem ser agitados e resolvidos.

DEVEMOS reconhecer — e honestamente o fazemos — que o Governador defende há muito a legítima tese de que a nossa política externa não pode ignorar o caráter sui generis das nossas relações com Portugal. Tese, aliás, que sempre foi a nossa, pois a defendemos em qualquer momento e em quaisquer circunstâncias, mesmo na hora em que o Itamarati se desgarrou dos rumos tradicionais de nossa diplomacia.

Assim é justo que o sr. Lacerda seja recebido na pátria irmã como um amigo e receba manifestações de aprêço e simpatia quer do Govêrno, quer do povo português. Como acontece também com o sr. Juscelino Kubitschek, com serviços, aliás, bem maiores do que o Governador guanabarino à causa de Portugal.

O que não é razoável é que êle aproveite a carinhosa acolhida que lhe oferecem nossos irmãos de além-mar para matar nas costas dos portuguêses o seu piolho municipal, inventando que a tão decantada corrupção brasileira se ampliou ao território luso. É o "dedo-duro" voador, transpondo o Atlântico.

AFINAL o sr. Carlos Lacerda já não é um simples turista, mas um embaixador do nosso Govêrno. Abusa da hospitalidade alheia quando utiliza a televisão portuguêsa para fazer discursos demagógicos contra a "corrupção" brasileira.

Que um particular diga o que lhe der na veneta em país estrangeiro, está certo. O problema é com as autoridades e o povo desse país. Que um Governador de Estado brasileiro diga o que lhe aprouver lá fora, pintando a sua terra como um antro de corrupção, já é muito estranhável. Mas que um enviado oficial do nosso Govêrno assim proceda, eis um absurdo ainda maior.

PIOR é que o pretexto para essa demagogia é a defesa de Portugal e seus direitos ameaçados. Entretanto, a defesa dos princípios em que a nação fraterna apóia sua causa deve pairar muito acima de considerações mesquinhas de política interna. Lembrem-se os portuguêses de que, mais do que Lacerda, o Brasil é Juscelino. Juscelino, o grande amigo de Portugal, que o provou não com palavras, mas com fatos.

Jagan quer a ONU como intervenção

O Tempo

TEMPO: Estável, passando a bom no fim do período.

TEMPERATURA: em declínio.

VENTOS: Quadrantes Sul, fracos.

VISIBILIDADE: Boa.

MAXIMA: 22.4 (Praças Barão de Corumbá e Barão da Taquara).

MINIMA: 15.2 (Penha).

GEORGETOW (Guiana Britânica) — O primeiro-ministro Cheddi Jagan, solicitou às Nações Unidas que intervenham imediatamente na crise racial dêste país e enviem missão de inquérito.

Em mensagens dirigidas ao secretário geral da Organização Internacional, sr. U Thant, e ao presidente da Comissão de Descolonização, o chefe do govêrno denunciou que o governador Richard Luyt deteve e prendeu sem processo 35 pessoas, entre elas o vice-primeiro-ministro Brindley Bonn, desde que aquêle assumiu plenos podêres no dia 13 do corrente.

Jagan também se dirigiu ao chefe do partido do Congresso Nacional do Povo, sr. Forbes Burnham, uma carta na qual convida sua pessoa a tomar parte no govêrno de Coligação destinado a "resolver o presente problema constitucional e outros".

Burnham respondeu a carta na têrça-feira, mas até agora não se tem uma idéia de qual foi a resposta.

O governador, Jack Rose, e o comissário da Polícia, Peter Owen, visitaram, ontem os detidos, e Owen disse depois: "Os detidos não são tratados como prisioneiros. Tudo se faz para que tenham comodidade. Estamos trazendo provisões por via aérea para atendê-los". (DC-UPI)

REGIMENTO DE CUSTAS É TRAIÇÃO DE LACERDA

A Assembléia Legislativa coonestou, ontem, a traição do sr. Carlos Lacerda aos serventuários da Justiça e ao povo carioca, aprovando vetos ao Regimento de Custas.

Os serventuários continuarão e msituação de inferioridade e as promessas (do candidato) de oficialização da Justiça foram esquecidas.

(Maiores detalhes na quarta página)

CONFIRMADO: COPACABANA VAI SER 'RUA'

Copacabana — a mais bonita e famosa praia do mundo — deixará de ser uma praia natural para ser artificial, isto em razão da determinação do governador Carlos Lacerda para que seja construída uma segunda via de acesso ao centro da cidade na Avenida Atlântica — confirmaram, ontem, à nossa reportagem, fontes ligadas ao Palácio Guanabara.

Um intenso movimento vai ser iniciado por escritores, jornalistas de turismo e políticos cariocas, que não concordam com a modificação da praia, que é uma das maiores atrações do Rio de Janeiro, e tentarão levar o chefe do Executivo carioca a reconsiderar sua decisão de reconstruir artificialmente a praia.

VAI SER RUA

Fontes ligadas ao Palácio Guanabara informaram ontem, à nossa reportagem, que realmente o governador Carlos Lacerda já encomendou a técnicos urbanistas portuguêses a confecção dos estudos preliminares para a construção da segunda via de acesso ao centro da cidade, na Avenida Atlântica.

Informaram, ainda, que o chefe do Executivo carioca determinou ao engenheiro Enaldo Cravo Peixoto os estudos, em regime de urgência, para a construção artificial da Praia de Copacabana, quando lhe comunicou o seu desejo de construir uma segunda via de acesso no local.

Políticos, escritores e jornalistas de turismo estão organizando um movimento de protesto para fazer sentir ao governador Carlos Lacerda que o término da Praia de Copacabana, mesmo sendo reconstruída artificialmente, resultará numa grande perda para a indústria do turismo da Guanabara, que vem aumentando dia a dia, em razão dos grandes empreendimentos que estão sendo feitos nesse sentido.

O movimento visa a pedir ao governador Carlos Lacerda que reconsidere sua determinação e deixe a Praia de Copacabana intocável, pois a mesma já é considerada como patrimônio histórico da cidade.

TURISMO É CONTRA

Nossa reportagem em contato com diretores da Secretaria de Turismo da Guanabara foi informada de que caso o chefe do Executivo carioca solicite a opinião daquela secretaria especializada sôbre o assunto, a resposta será indubitàvelmente um "não, pois a Praia de Copacabana é considerada a terceira grande atração do Rio de Janeiro.

Prosseguindo, afirmaram: — "No momento em que se realiza um trabalho monstruoso para que a cidade do Rio de Janeiro inscreva na história a comemoração do seu IV Centenário, não poderíamos concordar com a idéia do governador".

DIA DE CACHOEIRO

O que será a Exposição Regional de Pecuária — Antecipam-se brilhantes os festejos que marcarão a data da próspera e grande cidade espírito-santense

CACHOEIRO DE ITAPEMIRIM — E. Sanuto (De Ramualdo Perrota) — Na exposição de Cachoeiro de Itapemirim, ficou demonstrado o surto desenvolvimentista na indústria pastoril nos municípios sulinos da terra capixaba. E a oportunidade servirá para efetivar mais acentuado intercâmbio entre os criadores e melhor expansão dos rebanhos com a modernização dos métodos de criação ora aplicáveis na indústria animal.

A exposição, que vem despertando justo interêsse em todo o Estado, cercada de grande expectativa, inclusive em outras unidades da Federação, realizar-se-á no período compreendido entre 25 e 30 do mês em curso. O secretário da Agricultura dr. Virgílio de Sá Antunes, vem emprestando o seu mais dedicado e positivo apoio visando ao total êxito do certame, buscando conquistar o maior número de criadores presentes. E o sr. Francisco Lacerda de Aguiar, ilustre governador do Estado, presidirá à solenidade de inauguração da Exposição Estadual, tendo entre outras providências oficiais determinado construções especiais para o completo êxito dessa mostra.

PROVIDÊNCIAS

Graças ao espírito sempre dinâmico do prefeito sr. Abel Santana, Cachoeiro do Itapemirim está pronta para receber os visitantes do Estado e de todo o país. Os diversos setores de trabalho têm no chefe do govêrno municipal o seu incansável incentivador. Dotado de rara visão administrativa o sr. Abel Santana tomou medidas de tal ordem que os esforços se harmonizam no mesmo ritmo, sem dispersão de energias e sem prejuízos para o município que hàbilmente conduz.

BAILE DE GALA

Para maior brilhantismo das festividades, será realizado um monumental baile de gala nos majestosos salões do Caçadores Clube.

PLANTÃO DO DC

"Dedo duro" da Caixa

O coronel Rapôso, encarregado do inquérito da Caixa Econômica tem, segundo se informa, um excelente auxiliar "dedo duro". Trata-se do funcionário Danilo Bernardes que tomou, a seu cargo, a função de apontar todos os colegas su[illegible] corruptos e subversivos. Danilo Bernardes, que por suas condições intelectuais nunca pôde passar altos cargos, vinga-se [illegible] dos que subiram

Cubanos a Werneck

Telegrama de Nova Iorque informa que a chegada do governador Carlos Frederico Werneck de Lacerda, naquela cidade, foi motivo de uma grande manifestação de refugiados cubanos nos Estados Unidos. Acredita-se que depois dessa manifestação o bravo e heróico governador da Guanabara tome o comando da "operação desembarque", em Cuba, derrube Fidel Castro e assuma o govêrno. Acredita-se que a viagem antecipada do coronel Gustavo Borges tenha sido para traçar uma "operação salame" em Cuba.

Lei sêca do deputado

O deputado Luís Corrêa, da Guanabara, quer impor lei sêca no Estado. Só a cerveja seria liberada. "Pitu", "Chora na rampa", uísque, gin, vermute, "A que matou o guarda" ficaria como monopólio do Estado para restringir a distribuição em bares e cabarés. O deputado Luís Corrêa deseja, certamente, nova fonte de renda à polícia. E que o jôgo-do-bicho está pràticamente oficializado e não rende mais nada.

Vamos à Exposição

A população do Estado da Guanabara está a exigir a espetacular exposição de armamentos de guerra e de material subversivo que o Comando do Revolucionário iria exibir no "hall" da Central do Brasil pouco depois da [illegible] do movimento. O povo carioca espera há cinqüenta e sete dias a grande exposição, para o Brasil e para o mundo! Onde estão as armas dos sindicatos?

Direita como esquerda

Círculos políticos do chamado "centro" consideram que nunca o chamado "grupo da direita" se assemelhou tanto à denominada "equipe da esquerda". Atrás de Jango estava a esquerda atuando; atrás de Castelo, está a direita. Ambas minoria e fazendo barulho.

As primeiras "farpas"

Jornais que promoveram, conspiraram e elogiaram a Revolução iniciam o arremêsso das primeiras "farpas" contra o movimento de 1.º de abril. O atingido é o marechal Castelo Branco. Motivo: Cassou menos de mil cidadãos. Entrou como homem de ferro e está amolecendo. Jornais "revolucionários" exigem mais cabeças. Quanto mais, melhor!

Franco quer ser imitado

[illegible]

O generalíssimo Francisco Franco, tzar da Espanha, recebeu em audiência, 40 jornalistas latino-americanos. Em seu discurso, disse Franco: "A América Latina deve seguir o exemplo da Espanha". O generalíssimo Franco acrescentou: "Olhem o Brasil. Êle já está me seguindo". Mas

Mauro vai à missa

Depois de ter revolvido políticos, presidente, militares e até etc. na preservação do seu mandato de governador, o sr. Mauro Borges fêz um apêlo ao astral. Conservou o mandato. Anteontem, manhã cedinho, em Goiânia, o governador Mauro Borges foi à Missa em Ação de Graças pela sua não-cassação. Funcionou o astral do jovem governador.

Fósforo e isqueiro

A Cia. Fiat Lux está comemorando 80 anos de atividades fosfóricas. Oferece um baile para a festa. Informa-se que, em contrapartida, face à tamanha propaganda, a Cia. "Ronson" promoverá o "Carnaval do Isqueiro". Os dois bailes chegam na hora em que o Brasil está fogo.

Dois criminosos

Noticiou-se, ontem, que círculos militares dos altos escalões acreditam que os srs. Miguel Arrais e Seixas Dória, ambos presos na ilha de Fernando Noronha, serão punidos com a pena de 20 a 30 anos de prisão. Foi a maior piada dêstes últimos tempos.

O que se díz...

...QUE o presidente Castelo Branco está-se revelando um janguista de quatro costados...

●

...QUE depois de determinar a elaboração de um projeto de reforma agrária com pagamento das expropriações através de títulos da dívida pública (tal como Jango queria e não obtinha) o presidente Castelo reconhece a necessidade urgente de outras reformas de base e vai apresentar ao Congresso projeto que retira da Constituição a proibição aos analfabetos e aos sargentos de votarem...

●

...QUE o sr. João Goulart, ao reivindicar essas medidas, era demagogo, mas o sr. Castelo Branco, fazendo o mesmo, qualifica-se como administrador de larga visão...

●

...QUE o coronel Fontenele proibiu o estacionamento de carros em quase tôdas as ruas do centro, bairros e subúrbios da cidade...

●

...QUE em inúmeros casos o cidadão só poderá estacionar seu carro a quilômetros de distância de sua casa ou escritório, pois as ruas da vizinhança estão interditadas ao estacionamento...

●

...QUE às 15 horas de ontem um caminhão-reboque do Estado (n.º de ordem 26-40) passou pela Rua Pedro Lessa, na Cinelândia, e seus latagões ignoraram três chapas-brancas estacionados em fila dupla...

●

...QUE em seguida o mesmo 26-40 dobrou a Av. Graça Aranha e, diante do Ministério da Educação, os latagões saltaram dispostos a esvaziar os pneus de uma camioneta, mas, ao verificarem que era do Estado, não cumpriram a determinação do coronel...

●

...QUE revoltantemente foram esvaziar os pneus de uma camioneta mais adiante, a qual tinha chapa particular...

●

...QUE não podendo aumentar os subsídios em proveito da atual legislatura, os deputados federais encontraram uma fórmula verbal para chegar a isto "reajustaram o poder aquisitivo dos seus vencimentos"...

●

...QUE afinal e tardiamente o sr. Augusto Frederico Schmidt defendeu, em artigo de ontem, o mandato do seu amigo pessoal Juscelino Kubitschek, cujo govêrno foi o único que lhe deu oportunidade de projetar-se pollticamente e a quem êle deve o título de embaixador...

Presidente do IBC homenageado ontem

O engenheiro Leônidas Lopes Bório, presidente do IBC, foi homenageado, ontem, pelo Centro do Comércio do Café e Associação dos Corretores de Café. Inicialmente, foi recepcionado no Centro de Comércio, cujas instalações visitou, ocasião em que pronunciou um discurso agradecendo a manifestação e pedindo a colaboração para uma política agressiva de exportação.

Posteriormente, os dirigentes e membros do Centro de Comércio do Café e da Associação de Corretores de Café, ofereceram um almôço ao presidente do IBC, estando presentes como convidados especiais, os srs. Daniel Faraco, ministro da Indústria e Comércio, e Roberto Campos, ministro do Planejamento.

O discurso do engenheiro Leônidas Lopes Bório, presidente do Instituto Brasileiro do Café, foi vasado nos seguintes têrmos:

"Sr. Ministro da Indústria e Comércio,

Senhor Presidente,
Senhores Diretores do Centro do Comércio do Café

Ao expressar-lhes o meu agradecimento pela deferência e pela satisfação do agradável convívio desejo também, que aqui se reafirmem, como um pacto permanente, os nossos mútuos propósitos de cooperação, no interêsse da economia cafeeira nacional.

A liderança do comércio do café, através dos seus representantes na Junta Administrativa do IBC acaba de oferecer um claro testemunho de sua determinação construtiva, ajudando o Govêrno Federal a elaborar o Esquema Financeiro e o Regulamento de Embarques da nova safra, segundo critérios que mais de perto atendem às várias e justas conveniências da produção, do mercado e da orientação política oficial.

Foi possível, assim, conciliar posições e reivindicações parciais, respeitáveis com o interêsse geral do País, nas frentes interna e externa, obtendo-se afinal os instrumentos mais adequados para a defesa da nossa riqueza cafeeira.

A atual administração do IBC, dentro das diretrizes reformadoras do govêrno Castelo Branco, empenha-se firmemente em cumprir uma política racional, objetiva, realista e aberta ao diálogo com tôdas as fôrças genuínas que participam dessa atividade básica do desenvolvimento brasileiro.

Dentro de nossa orientação, não haverá lugar para favoritismos, para discriminações entre grupos ou pessoas, para os chamados negócios especiais ou qualquer expediente de conchavo que coloque a influência da autoridade estatal a serviço de proveitos inconfessáveis. O que agora se procura é conformar as livres energias da produção e do comércio cafeeiro a uma política que visa a harmonizá-las e torná-las ainda mais poderosas, pela ação ordenada. E' o Estado intervindo para canalizar os impulsos da iniciativa privada e não para submetê-los aos freios de um sistema faccioso, propiciando condições de tranqüilidade e segurança para os que produzem os fatôres de riqueza e não lançando sôbre êles as aflições de desordem e da falta de perspectivas.

Trago para as figuras mais representativas do comércio do café, na praça do Rio, a garantia de que o govêrno em nenhum instante estará desatento às proposições e reivindicações da classe. O processo de comercialização que já vem sendo objeto de medidas saneadoras, passará por completa revisão na sua engrenagem, a fim de que possa produzir os frutos correspondentes ao nível de sua importância, no complexo econômico cafeeiro.

Do comércio do café o IBC espera a contrapartida da colaboração, em têrmos de entrosamento e também de iniciativa. Precisamos de uma política agressiva de exportação, que amplie o ingresso do produto qualificado nos mercados novos e asseguro o cumprimento das quotas atribuídas ao Brasil no Convênio Internacional do Café. A ordenação do mercado, a manutenção das cotações em níveis remuneradores, a defesa da estrutura de preços, são objetivos que completam o quadro de interêsses comuns do comércio e do País, no plano da exportação.

Permitam-me os senhores, que eu figure na cordialidade dêste primeiro encontro a identidade do nosso pensamento e dos nossos empenhos no sentido dos superiores objetivos do País.

Em meu nome, e no da Diretoria do IBC, renovo os agradecimentos pelo gesto de confraternização e confiança.

Maciel Gomes S.A.
Comissária Exportadora
ASSEMBLÉIA GERAL EXTRAORDINÁRIA
Primeira Convocação

São convidados os srs. Acionistas de MACIEL GOMES S/A COMISSÁRIA EXPORTADORA, a se reunirem em Assembléia Geral Extraordinária que se realizará no próximo dia 30 de junho de 1964, às 10 (dez) horas, na sede social, na Rua da Quitanda, 191 — 3º andar, sala 301, para os seguintes fins:
a) Discussão e votação da proposta da Diretoria para aumento do capital social.
b) Assuntos de interêsse geral.

Rio de Janeiro, 15 de junho de 1964.

JOSÉ GOMES RIBAS
Diretor

Trabalhador! Pratique as regras de segurança a todo momento. Um acidente pode ocorrer em um segundo de descuido.
(Contribuição dêste jornal e do Departamento de Acidentes do Trabalho do IAPI, para a segurança dos Industriários).

400% a mais de telefones na GB em 65

O diretor da CETEL, coronel Gilberto Sampaio Toledo, disse que até março de 1965 o sistema telefônico da companhia deverá entrar em funcionamento total e que ela se propõe a aumentar de 400 por cento o número de telefones na zona urbana.

Declarou, ainda que a extensão da rêde telefônica para um funcionamento considerado razoável, acarretaria o investimento, por parte do Estado, da quantia de 180 a 200 bilhões de cruzeiros.

Finalizando disse que o número de inscritos na Companhia Estadual de Telefones já atingiu a casa dos 200 mil, e que sòmente na Barra da Tijuca as inscrições continuam abertas.

LICEU IMPÉRIO
CORTE E COSTURA
LARGO DE SÃO FRANCISCO DE PAULA, 26 - 12.º andar. Grupo 1.220 — Tel.: 43-4284
Das 2 às 5 hs, exceto quarta-feira e sábado

PAGAMENTO DE IMPOSTOS SEM MULTA
A Prefeitura Municipal de Niterói está recebendo os impostos e taxas em atraso, sem multa, até o dia 20 do corrente.

Doenças e operações dos olhos
DR. ADERBAL ALVES
AV. FRANKLIN ROOSEVELT, 84 — Grupo 204
Segundas, quartas e sextas das 13 às 19 horas
Tel.: 52-0200 — Res.: 57-0539

MARTIN GIMENEZ INDÚSTRIA E COMÉRCIO LTDA.
(DESDE 1907 SERVINDO MELHOR)
Fábrica de: — Ladrilhos hidráulicos, artigos sanitários, material para instalações hidráulicas e "Cerâmicas-Bienal".
Rua Marechal Deodoro, 163 — Tel. 2-1263
Niterói

PEÇAS E ACESSÓRIOS PARA AUTOMÓVEIS
CASA NOVA
FUNDADA EM 1926
MATRIZ: RUA FIGUEIRA DE MELO, 338/350 — TELEFONE: 34-2030 (RÊDE INTERNA) — TELEGR.: "ZANOVA"
IMPORTADORES
FILIAIS — RUA BARÃO DE SÃO FÉLIX, 148 — TEL.: 43-9708
RUA BENTO CARDOSO, 1 — TEL.: 30-8551
RUA VOLUNTÁRIOS DA PÁTRIA, 97-A — TEL.: 46-8094
RUA DA CONCEIÇÃO 181 — NITERÓI — TEL.: 2-3217
Sòmente na Matriz — Sòmente na Matriz — Sòmente na Matriz
Agora completo serviço de borracheiro com a tradição CASA NOVA

Teatros & Boites
Programa para sua Noite

BOTTLES BAR
APRESENTA TODAS AS NOITES
SÉRGIO MENDES
E
BOSSA RIO
RUA DUVIVIER, 37 — TELEFONE: 57-1065

☆☆☆☆☆☆☆☆☆☆☆☆☆☆☆☆

BAR CANGACEIRO
APRESENTA
HELENA DE LIMA
SEGUNDA - TERÇA E QUARTA-FEIRA
&
ELIZETE CARDOSO
QUINTA - SEXTA E SÁBADO
Rua Fernando Mendes, 25 — "Show", 11,30 horas

☆☆☆☆☆☆☆☆☆☆☆☆☆☆☆☆

LITTLE CLUB
ZÉ MARIA E SEU CONJUNTO
A MELHOR MÚSICA DAS NOITES CARIOCAS
BOSSA TRES SHOW CONVIDA MARLI
(QUINDÓ TAVARES)
Estréia quinta-feira — Dia 9
RUA DUVIVIER, 87-L — TELEFONE: 57-6084

PLAZA HI FI SOCIETY
AVENIDA PRADO JUNIOR, 258
Direção geral de MAURÍCIO LANTHOS
APRESENTARA DOMINGO
"CLUBE DA TELEVISÃO"
SEM COUVERT — SEM CONSUMAÇÃO
Aberto das 18 às 5 horas da manhã.
Reservas de mesas pelo telefone: 57-1870
SEGUNDA-FEIRA: CLUBE DO CINEMA

☆☆☆☆☆☆☆☆☆☆☆☆☆☆☆☆

ANTONIO DE CABO apresenta
NATALIA TIMBERG
Na obra-prima de JEAN ANOUILH
"ANTIGONA"
2 ÚNICAS SEMANAS
A PEÇA QUE O PÚBLICO APLAUDE EM PÉ TODOS OS DIAS
TEATRO JOVEM — Praia de Botafogo, 522
De têrça a domingo, às 21,30 horas. — Vesps., quintas, às 16,30 horas e domingos às 17 horas. — Sábados, às 20,15 e 22,30 horas — Reservas: 46-3166

☆☆☆☆☆☆☆☆☆☆☆☆☆☆☆☆

A VOLTA DO REBOLADO AO RECREIO !!!
Gomes Leal apresenta a revista-sucesso de 64
"ELAS MANDAM BRASA",
com: NÉLIA PAULA — COSTINHA
HILDA AYALA - vedeta argentina
Atração o moderno RAF BALLET de Buenos Aires
com os astros Rafael Brizzio e Hector Makar
— 15 fabulosas bailarinas argentinas —
Diàriamente, às 20 e 22 horas — Vesp. quintas, sábados e domingos às 16 horas
TEATRO RECREIO Tel.: 23-8164

Companhia Nacional de Navegação Costeira
AUTARQUIA FEDERAL

Navios para passageiros classe internacional, ar condicionado e piscinas.

Linhas regulares para Rio Grande, Santos, Rio de Janeiro, Salvador, Recife, Fortaleza e Belém.

PRÓXIMAS SAÍDAS:

Para o Norte:		Para o Sul:	
Rôsa da Fonseca ...	8/ 8/64	Rosa da Fonseca ...	27/ 8/64
Princesa Isabel	22/ 8/64	Princesa Isabel	9/ 9/64
Rosa da Fonseca ...	5/ 9/64	Rosa da Fonseca ...	23/ 9/64
Princesa Isabel	19/ 9/64	Princesa Isabel	7/10/64
Rosa da Fonseca ...	3/10/64	Rosa da Fonseca ...	21/10/64
Princesa Isabel	17/10/64	Princesa Isabel	4/11/64
Rosa da Fonseca ...	31/10/64	Rosa da Fonseca ...	18/11/64
Princesa Isabel	14/11/64	Princesa Isabel	2/12/64
Rosa da Fonseca ...	28/11/64	Rosa da Fonseca ...	16/12/64
Princesa Isabel	12/12/64	Princesa Isabel	30/12/64

Reservas e aquisição de passagens:
Rua Sacadura Cabral, 85 — Tels. 23-3433 e 23-5542
Próximo à Praça Mauá

COMPANHIA NACIONAL DE NAVEGAÇÃO COSTEIRA
AUTARQUIA FEDERAL
«CONCORRÊNCIA PÚBLICA N.º 21/64»
(FORNECIMENTO DE TINTAS A ÓLEO E A ESMALTE)
AVISO

Chama-se a atenção dos interessados para o edital da concorrência acima, que se encontra publicado no «Diário Oficial» (Estado da Guanabara — Parte I), fôlha n.º 11.125, edição de 9 do corrente.

Quaisquer informações serão prestadas na Divisão de Compras (Avenida Rodrigues Alves n.º 303/331), no horário de 11 às 17,30 horas.

Rio de Janeiro, 11 de junho de 1964.

a) MOACYR BRANDO BARBOSA
Chefe da Divisão de Compras

Serviço de Assistência Médica Domiciliar e de Urgência
DELEGACIA NO ESTADO DO RIO DE JANEIRO
AVISO
CONCORRÊNCIA ADMINISTRATIVA N.º 01-64

Acha-se aberta a seguinte Concorrência, para fornecimento de 5 (cinco) pneus 650 x 16, de 6 lonas, para Ford F-100.

Maiores esclarecimentos no SAMDU, sito na Rua da Conceição n.º 99 - 12.º andar, das 12 às 16 horas, diàriamente.

FRANCISCO NUNES DE MORAES FILHO
Presidente da Comissão Permanente de Concorrências

REFORMAS NO ENCONTRO DE CASTELO COM PSD

O presidente da República convidou, ontem, os líderes das bancadas do PSD, na Câmara, sr. Martins Rodrigues, e no Senado, sr. Filinto Müller, e mais o presidente pessedista, sr. Amaral Peixoto, para um encontro, hoje, em Brasília, no qual serão expostos planos e pensamentos dirigidos no rumo das reformas estruturais com que o marechal Castelo Branco deseja marcar a sua administração.

Todo o conjunto de modificações sociais, econômicas e políticas de que o país carece deverão ser revelados nesse primeiro contato com um agrupamento político caracterizado como tal e, embora não sejam do conhecimento dos dirigentes pessedistas os assuntos que serão focalizados, já têm sôbre êles opinião formada porque inevitàvelmente não surgirão temas novos. Ou melhor: cada um dos temas a ser colocado em debate no encontro de hoje, já foi suficientemente examinado em épocas diferentes sob ângulos diversos, mas não se chegou, no passado, a um têrmo de solução para qualquer dêles.

Surgem, agora, perspectivas que permitem encarar com otimismo a equação de todos os problemas brasileiros, particularmente os que envolvem um alargamento maior dos benefícios decorrentes da evolução social e econômica brasileiras, de modo a consentir numa maior difusão do progresso nacional.

Opinião

Em tôrno da reforma agrária, o PSD — e essa opinião deverá ser transmitida pelo senhor Amaral Peixoto ao presidente Castelo Branco — já tem posição fixada e a última delas está inscrita nos anais da Câmara dos Deputados, em discurso do líder Martins Rodrigues. Não se contesta a sua essencialidade, porém se deve evitar que excessos impliquem num estrangulamento do campo em decorrência de uma medida radical. Impõem-se cautelas para não ferir o direito de propriedade, consagrado na Constituição, mas se tem como razoável a revisão do texto constitucional que obriga o pagamento prévio e em dinheiro das indenizações obrigatórias por desapropriações por interêsse social.

A tese da maioria absoluta, no que tange à reforma eleitoral, é aceita pelos pessedistas, mas não sob a mesma razão que se difunde hoje e que se resume em atribuir à medida o remédio definitivo para a cura de todos os males vigentes no plano político brasileiro. Trata-se, esta, na verdade, de um detalhe num conjunto de medidas destinadas ao aperfeiçoamento do processo político-eleitoral do país.

Dentro da reforma eleitoral, o sr. Amaral Peixoto considera da maior importância atenção para um detalhe transcendental: a multiplicidade de partidos é, no Brasil, uma aberração e um exagêro e está comprovada a desnecessidade e a impossibilidade material para a existência de 14 agremiações, como ocorre, no momento. Esta multiplicidade diminui a intensidade das mensagens e dos programas partidários, contribuindo para o enfraquecimento dos partidos.

Advoga um critério progressivo para se chegar à cassação dos registros de partidos políticos pela Justiça Eleitoral, porém com uma ressalva, à qual empresta imenso valor: o direito de expressão das minorias. O PL, o PSB e o PRP são partidos que defendem não necessàriamente um programa, mas uma tese, uma idéia. Poupá-los é essencial, não apenas como demonstração de respeito a homens como os srs. Raul Pila, Plínio Salgado e João Mangabeira — seus organizadores e os seus mais decididos defensores.

A exclusão do Partido Comunista Brasileiro é óbvia, diante de sua caracterização subversiva e como decorrência de uma série de fatôres que desaconselham até mesmo o exame da hipótese.

Analfabeto

A concessão do direito de voto aos analfabetos e a permissão de elegibilidade à sargentos ainda não estão, nos setores pessedistas, perfeitamente esclarecidos. Julga-se válida a tendência revelada pelo marechal Castelo Branco, em oportunidades diferentes, no sentido de se dar aos analfabetos o direito de voto nos pleitos municipais (escolha de prefeitos e vereadores), ao mesmo tempo em que se nota disposição no sentido do estudo da extensão da elegibilidade aos graduados inferiores das Fôrças Armadas.

Novos encontros

O encontro de hoje do presidente Castelo Branco com os dirigentes pessedistas deverá ser o primeiro de uma série com líderes dos demais partidos, para o encaminhamento, em caráter preliminar, das reformas estruturais a serem propostas pelo Executivo ao Congresso, agora que se esgotou a fase das punições sumárias autorizadas pelo Ato Institucional.

Considerada inconstitucional mensagem de CB

Mensagem do presidente da República criando cargos no Superior Tribunal Militar, foi considerada inconstitucional pela Comissão de Constituição e Justiça da Câmara, por ser assunto de iniciativa privada do Poder Judiciário.

O mesmo projeto que ainda ontem foi enviado à Comissão de Orçamento, recebeu parecer favorável daquêle órgão técnico, ao qual compete examinar, sòmente, aspectos relacionados com disponibilidade de créditos.

A Câmara votou sem prestar atenção

Durante a discussão, ontem, na Comissão de Minas e Energia da Câmara, do projeto de lei que dispõe sôbre o impôsto único dos minerais, referindo-se à emenda Álvaro Catão (UDN-SC) que ampliava a participação dos municípios do tributo, em detrimento dos Estados, o deputado Último de Carvalho, (PSD-MG), vice-líder do Govêrno e relator da matéria, declarou que, "quando a Câmara aprovou a transferência do impôsto territorial rural, do Estado para o Município foi por não prestar a atenção que votou favoràvelmente a matéria".

Contra-argumentando o representante mineiro que combatia a emenda porque "não se previa nenhuma compensação para os Estados", o deputado Álvaro Catão declarou à reportagem que sua proposição visava manter o atual esquema de distribuição do impôsto, invertida pelo projeto original, prejudicando justamente o município que, "da exploração mineral ficava mesmo com os buracos cavados no solo".

Comissão aprova prorrogação da lei do inquilinato: 90 dias

A prorrogação da Lei do Inquilinato por mais noventa dias, isto é, até 30 de setembro do corrente ano, foi aprovada pela Comissão de Constituição e Justiça da Câmara, com base no parecer do deputado Nélson Carneiro (PSD-Guanabara).

O relator da matéria justificou seu ponto-de-vista alegando a necessidade de se dar tempo ao govêrno federal de concluir os estudos já anunciados sôbre a matéria.

Desta forma nenhuma alteração se verificou no conteúdo da Legislação em vigor, a não ser a dilatação da vigência da Lei.

STF: Govêrno quer mais dois lugares

Fontes ligadas ao govêrno admitem como verdadeiros os rumôres de que é pretendida a criação de dois novos cargos de ministro, no Supremo Tribunal Federal, atualmente composto de 11 membros.

O atual govêrno até agora não pôde nomear nenhum ministro na mais alta Côrte do país, por ausência de vagas.

Dos onze atuais membros do STF, 4 foram nomeados pelo sr. Juscelino Kubitschek (Cândido Mota Filho, Antônio Martins Vilasboas, Antônio Gonçalves de Oliveira e Vítor Nunes Leal), 3 pelo sr. José Linhares (o presidente Ribeiro da Costa, Lafaiete de Andrada e Hanemann Guimarães), 2 pelo sr. João Goulart (Hermes Lima e Evandro Lins e Silva), 1 pelo sr. Eurico Dutra (o vice-presidente Luís Galotti) e 1 pelo sr. Jânio Quadros (Pedro Rodovalho Chaves).

Suplicy firme quanto ao fechamento da UNE

PÔRTO ALEGRE — O ministro da Educação e Cultura confirmou, apenas, o fechamento da União Nacional dos Estudantes, afirmando que não há necessidade de um órgão nacional para coordenar a solução de problemas ligados aos estudantes, "quando há um Ministério criado especialmente para isso".

Ante a notícias de fechamento da União Estadual de Estudantes Secundários, União Metropolitana dos Estudantes Secundários de Pôrto Alegre e outras organizações discentes, há várias semanas os meios estudantis gaúchos vêm se movimentando, para defender o funcionamento de suas organizações. (TRP).

TROCA DE PREFEITO

PÔRTO ALEGRE — A Câmara Municipal de Pôrto Alegre remeteu ao Judiciário tôda a documentação sôbre as razões que levaram os seus membros a eleger prefeito o vice-prefeito, visando à cassação de liminar concedida ao mandado de segurança impetrado pelo sr. Célio Marques Fernandes, que assumiu o Executivo quando da cassação do mandato do prefeito (eleito diretamente pelo povo) Sereno Chaise, afastado de suas funções por decreto presidencial.

BRASÍLIA INFORMA

MAURITÔNIO MEIRA

Castelo sob os fogos cruzados: tudo contra

MENOS de 72 horas depois de consumido o período das punições revolucionárias mais drásticas, o presidente Castelo Branco se vê a braços com as perspectivas de uma oposição que se arregimenta para o atingir por vários ângulos. Começam a querer comer o presidente pela perna, tanto por ter gato como por não ter gato. Na vedrade, uns se opõem ao presidente por medidas que adotou ou deixou de adotar — e outros, por projetos simplesmente anunciados. No primeiro grupo, situam-se os militares da chamada "linha dura" que, insatisfeitos com o minguado volume das listas de cassações de domingo passado, começam a soltar balões de ensaio, anunciando que o presidente da República pede, sigilosamente, a seu líder no Congresso que elabore um projeto de anistia, embora parcial. Êste grupo tem um porta-voz ostensivo na imprensa carioca: o jornal "Tribuna da Imprensa", cujo rompimento com o presidente da República é um sintoma por demais explícito. Já outro grupo, êste com assento no Congresso Nacional, volta suas iras contra o presidente da República, pelo simples fato de ter anunciado, para esta semana, mensagem de emenda constitucional que viabilizaria o voto dos analfabetos e praças de pré. Neste setor se destacam os udenistas, em grau de uma maioria esmagadora, embora o líder do bloco UDN-PL não seja outro senão o líder do govêrno na Câmara Federal, sr. Pedro Aleixo — autor, aliás, da sugestão da emenda, acolhida pelo presidente da República. Como sobrecarga, o presidente enfrenta uma rejuvenescida oposição do PTB de posição marcadamente imposta pelos acontecimentos históricos de fins de março. No PSD, o presidente Castelo Branco, só a muito custo e a trôco de muita conversa — e, quem sabe, de "fisiologias" mil — poderá encontrar um cirineu para ajudá-lo nesse caminho que se apresenta áspero e penoso. Tudo isso que aí está indicado, pode ser trocado em miúdos nestes têrmos reduzidos.

Intriga da anistia

A notícia de que o presidente da República começava a pensar em anistia, para que já havia incumbido a seu líder Pedro Aleixo, das consultas preliminares, é uma notícia absurda — mas nasceu, na verdade, de áreas militares de alto bordo interessadas dentro os quadros revolucionários. Foram forjadas, com efeito, por elementos descontentes com os cortes no listão — basta dizer, em parêntesis, que levaram ao presidente sugestão de 3 mil e 600 cassações — interessados em incompatibilizar o chefe do Govêrno com a opinião pública. Para êsses militares da linha "ultra-dura" não interessa o comportamento elogiável de "presidente constitucional" do marechal Castelo Branco; queriam que êle fôsse, ao invés disso, um "presidene revolucionário". O líder do govêrno desmente indignado a suposta missão presidencial — mas entre a notícia e o desmentido, fica a confusão. E disso se retiram os rendimentos do efeito psicológico. Em suma: foi um boato de procedência militar, mas um boato que deu seus dividendos...

UDN contra Castelo

Outro setor que se insurge agressivamente contra o presidente Castelo Branco é a bancada da UDN na Câmara Federal. Por dois motivos: a) — Não querem permissão de voto ao analfabeto; e b) — não aceitam reforma da Constituição para permitir a reforma agrária, no capítulo das desapropriações mediante títulos da Dívida Pública, com correção monetária. A reunião de ontem das bancadas udenistas foram uma sessão de verdadeira malhação do Govêrno. Uma frase do deputado Aliomar Baleeiro, traduz, fielmente, embora em têrmos de ironia a opinião geral: "Fizemos uma revolução contra um presidente que queria pagar terra com títulos — e agora estamos na obrigação de fazer revolução idêntica contra o atual presidente pois êle vem com a mesma idéia..." Na verdade, durante a reunião da UDN foi feita uma sondagem, homem a homem, para saber se aceitavam ou não a emenda presidencial de facilidade para voto dos analfabetos. O resultado foi uma maioria maciça de "não" contra dois minguados "sim" e quatro "dependo", num colégio consultado de cêrca de 40 pessoas. No setor da reforma agrária, embora não se tenha feito um levantamento idêntico a grande maioria se pronunciava pela negativa quando surgiu uma barreira: o presidente ainda não havia decidido aprovar o projeto Robetro Campos que acolhe a tese da reforma constitucional — e se ficou nisso, isto é, à espreita. Não obstante, vários parlamentares insistiram agressivamente que sòmente uma convenção udenista poderia mudar posição adotada pela UDN contra a reforma constitucional da reforma agrária da convenção de Curitiba.

O presidente da UDN, sr. Bilac Pinto, disse sôbre as duas questões: a) — é contra a permissão do voto do analfabeto, «porque é favorável à alfabetização». E mais: já que o Govêrno tem um plano de, até 1970, reduzir o analfabetismo a 6 por cento, por que uma reforma dessa natureza? A duração dos efeitos seria de apenas 3 anos — e funcionaria sòmente para as próximas eleições presidenciais; b) — em relação à reforma agrária, não defende a «reforma comunista» nem a «reforma americana». E pela «reforma universal», pela «revolução agrária» traduzida «no combate ao minifúndio» e no aumento da produtividade das áreas ora cultivadas. Tudo dentro da tese defendida pelo alemão Fritz Baade em seu livro «The Race To The Year 2000». E por que o presidente da UDN não leva essas idéias ao Govêrno, logo agora que o «estatuto da terra» se acha em fase de elaboração? — indagamos do sr. Bilac Pinto. E êle: «Não vou procurar o sr. Roberto Campos para isso. Não somos govêrno» somos do Poder Legislativo». Entretanto, o presidente da UDN deu a entender que tem transmitido tais idéias ao presidente da República.

PTB junto com PSD

Diante de tudo isso, avulta uma manobra polìticamente hábil do PTB, em detrimento ainda do — cada vez mais solitário e cada vez mais necessitado do apoio dos democratas — presidente Humberto Castelo Branco. Numa reunião que se prolongou até às três horas da madrugada de ontem, os petebistas resolveram condicionar as discussões sôbre reformas ao restabelecimento das liberdades públicas. A manobra é visível: a iniciativa das reformas, agora, teria o poder de juntar PSD e UDN no mesmo propósito de combate ao PTB e, ao contrário, a luta pela liberdade terá a fôrça de atrair para o campo de esfôrço petebista o «independente» PSD, cujos correligionários, conforme nota pública pessedista, estão sendo «vítimas de graves perseguições.»

Castelo com o PSD

Dentro dêsse quadro, ganha uma excepcional expressão, o encontro entre o presidente Castelo Branco e a cúpula do PSD, por convocação do chefe do govêrno. Com efeito, hoje à tarde, o presidente receberá no Palácio do Planalto o presidente do PSD, Amaral Peixoto e os líderes pessedistas Filinto Müller (Senador) e Martins Rodrigues (Câmara). Os pessedistas convocados por Castelo (Amaral foi chamado às pressas no Rio ontem à tarde) confirmam o encontro mas se mostram reservadíssimos quanto aos objetivos que o motivam. Parece, entretanto, evidente, que o presidente deseja, senão o apoio do PSD, mas pelo menos ganhar psicològicamente nas manchetes dos jornais: Isto é, mostrar que está aberto o diálogo com essa agremiação partidária, no momento em que o PTB recrudesce sua disposição oposicionista e a UDN volta-lhe as costas.

"Castelo é do PSD"

Comentando o decreto presidencial de proibição de nomeações até 65, dizia ontem o sempre curioso Último de Carvalho:

— "Aí está a prova de que eu dizia: O Castelo é do PSD. Vai deixar estas vagas pro PSD nomear gente em 1966...".

Fogo contra Castelo preocupa partidos que querem ajudá-lo

Entre as preocupações que se colocam entre as principais, no momento, aos círculos políticos, está a do conhecimento verdadeiro das raízes e objetivos dos ataques que, através de grupos comprometidos com a revolução de abril, estão sendo desfechados contra o marechal Castelo Branco, elevado à Presidência da República com o consentimento dêsses setores agora pelo menos aparentemente dissidentes.

Não se nega como correta a preocupação do presidente Castelo Branco em restaurar, dentro do menor prazo possível, a normalidade constitucional, com a reimplantação das garantias previstas na Constituição e que o Ato Institucional suspendeu por seis meses, desde a sua edição pelo Comando Revolucionário. Não se justifica — segundo pensam tanto trabalhistas quanto pessedistas — a crença de um desvio do govêrno Castelo Branco dos objetivos que informaram a revolução que derrubou o sr. João Goulart. Ou melhor: não há, pelo menos entre os que se situam fora do govêrno e das responsabilidades inerentes da administração, nenhum indício que autorize o sentimento de frustração.

Há algum temor de que se generalize essa impressão e que dominando o ambiente governamental, resulte na adoção de medidas drásticas, talvez a reedição do Ato Institucional, peol govêrno Castelo Branco, para satisfação de correntes e grupos que, desanimados com atos recentes da administração, pregam a necessidade de providências radicais.

Solução

Dêsse quadro, segundo os setores políticos pessedistas e trabalhistas, resulta a responsabilidade das lideranças civis em apresentar ao presidente da República a "saída" que, a par de evitar sanções mais graves, sugeridas por setores radicais ao marechal Castelo Castelo Branco, implique na preservação total das prerrogativas constitucionais.

Esse o objetivo dos exames agora em realização em tôrno das motivações e dos alvos perseguidos pela campanha, não resta dúvida que ainda tímida, iniciada entre setores revolucionários contra o marechal Castelo Branco. E, como conseqüência dêsses análises, é que se tentará a fixação de uma solução adequada que ao mesmo tempo fortaleça o presidente da República e evite numa prejudicial radicalização do atual quadro político brasileiro.

Contra a limitação dos moinhos

A Comissão de Política Rural da Câmara apreciará, hoje, o voto em separado do deputado Lino Morganti (PRT-SP) no projeto de lei que reformula a política do trigo, defendendo tese de que a matéria deveria ser rejeitado mas, atendendo às normas parlamentares, conclui por uma consulta ao Conselho Nacional de Economia, e aos Ministérios da Agricultura e da Indústria e Comércio.

Justificando seu ponto de vista o representante paulista condena a criação de mais um orgão independente para tratar do problema do trigo, "o que reincide no êrro que já existe de têrmos atualmente cêrca de 13 organismos que tratar da agroindústria tritícola".

Novos moinhos

O voto em separado do deputado Lino Morganti se opõe, ainda, no artigo do projeto que proíbe a montagem de novos moinhos, "por ser medida altamente lesiva aos interêsses nacionais" e conclui: "Se a capacidade ociosa realmente existir deve ser, após séria verificação, corrigida, mas não pode ser problema do Legislativo, mas sim do Judiciário".

Reúne-se a CPI da agitação

A Comissão Parlamentar de Inquérito sôbre agitação nos meios rurais, assistiu ontem a um depoimento-técnico do coronel Basílio Marques dos Santos Sobrinho ex-diretor do Departamento de Geografia, Terras e Colonização do Paraná que afirmou serem verídicas as notícias segundo as quais o sr. Moisés Lupion teria vendido três ou quatro vêzes o mesmo terreno.

Referindo-se a situação atual da Colonização Rural do Paraná, o depoente manifestou seu repúdio "a ocupação que vem sendo feita de maneira irracional, tendo-se perdido a oportunidde de repetirmos a experiência verificada nas áreas do Norte do Paraná".

E conclui:

"Um dos maiores problemas de agora é a proliferação dos minifúndios, porque temos áreas medidas de 15 hectares nas propriedades rurais".

Aprovado salário-móvel para deputados

Projeto de decreto Legislativo determinado a aplicação de corretivos de desvalorização de moeda sôbre os subsídios dos deputados foi aprovado ontem pelo Plenário da Câmara, em reunião extraordinária realizada pela manhã.

A matéria mais conhecida como "salário-móvel dos parlamentares", foi considerada ponto pacífico, sem que nenhum deputado tenha se pronunciado contrário, ou a favor do projeto, nem mesmo aqueles que antes haviam concedido entrevistas, combatendo a medida que era reputada inconstitucio-

RAIO-X
Dr. Victor Côrtes
Exames radiológicos em residências
TOMOGRAFIAS
Diàriamente das 8 às 11 e das 14 às 17 horas
RUA ARAÚJO PÔRTO ALEGRE, 70
9.º andar —— Tel.: 22-5330

Diario Carioca

Rio de Janeiro, quinta-feira, 18 de junho de 1964

A hora da reconstrução

O PRESIDENTE Castelo Branco nem sequer pode dar-se ao luxo de voltar-se, para mergulhar a vista no passado recente, para um balanço na nação mutilada que resultou desses dois meses de cassações de mandatos e suspensões de direitos políticos, de prisões arbitrárias, do afastamento do serviço público de figuras da mais alta qualificação intelectual e científica, em suma, do terror; ao primeiro magistrado cabe, antes de tudo, uma tarefa urgente, inadiável: dar o sinal de partida para a execução de obras essenciais, dinamizar a máquina administrativa, mobilizar todo o país para levar a efeito o que êle chamou de reconstrução. E antes mesmo da reconstrução, há problemas de um imediatismo angustiante para o povo. Deve saber o Marechal Castelo Branco — como bom estrategista — que sua principal batalha, a partir de domingo à meia-noite, vai ser travada contra o tempo. Conseguiu a primeira vitória ao conseguir deter o pânico. Mas não ignora que está condenado a combater em várias frentes.

* * *

COMO primeira providência, tratou o Presidente de definir claramente os seus objetivos de govêrno: desenvolvimentismo e reformas. Não há, realmente, outra saída para o Brasil. Resta saber se a expressão desenvolvimentismo está empregada em seu sentido mais amplo, em tôdas as suas profundas implicações. Porque os métodos anunciados para o combate à inflação chocam-se terrivelmente com o conceito desenvolvimentista — que implica na poderosa expansão da economia do país. O contrário exatamente dos cortes drásticos de despesas, da suspensão de obras públicas, das restrições excessivas de crédito.

* * *

TOMEMOS, como um exemplo entre muitos, o problema do abastecimento de gêneros de primeira necessidade. Ninguém ignora as perdas astronômicas da produção agrícola, no Brasil. Por vários e complexos fatôres. Mas, talvez, o principal ainda seja a insuficiência de transportes e de uma boa rêde de armazéns e silos. Êste é um problema que poderia perfeitamente ser equacionado como verdadeira operação militar — pois o essencial é transportar em tempo, os gêneros que apodrecem à beira das estradas aos grandes centros consumidores. Como? Primeiramente, o Govêrno compraria a safra aos produtores. E, depois, mobilizaria, com o auxílio das Fôrças Armadas, uma quantidade inimaginável de veículos, a serem utilizados nessa tremenda tarefa. A distribuição poderia ser feita pela iniciativa mediante fixação de preços. Pròvàvelmente, haveria protestos contra a estatização do abastecimento. Mas o público encontraria gêneros a preços accessíveis.

* * *

NÃO será nada fácil ao Marechal Castelo Branco cumprir a missão que se impôs, fazer renascer a esperança no coração de um povo que viveu sob o terror, dar-lhe novamente entusiasmo para o trabalho mais alto a que se podem dedicar homens livres: o de construir a grandeza nacional. Muitas injustiças terão de ser reparadas, reintegrados os grandes valôres da inteligência brasileira, restabelecido o autêntico diálogo democrático.

S. A. DIARIO CARIOCA

Sede: Avenida Rio Branco, 25 — Sobreloja
Diretor-Presidente: **Danton Jobim**
Diretor-Vice-Presidente: **Zélio Valverde**
Diretor-Superintendente: **Edgar Bezerra Leite**
Diretor-Tesoureiro: **Ulisses Marinho**

DIARIO CARIOCA
Diretor-Responsável: **Josimar Moreira**

Presidência	43-6465	Publicidade	23-3939
Dir.-Superintendente	43-3930	Revisão	23-4472
Dir.-Responsável	23-5082	Esporte	23-4472
Gerência	43-3014	Polícia	23-3230
Secretaria	43-5539	Circulação	23-3662
Chefia de Redação	43-5574	Oficinas	43-5600
Administr. 22-4437 e	23-4643		

Brasília: Redação do DC-BRASÍLIA
Av. W-3 — Quadra 8 — Sobreloja — Plano-Pilôto
Tels.: 2-1833 — 2-1838 — 2-6760 e 2-6077

São Paulo: Barão de Paranapiacaba, 61 — 4.º andar — Grupo 24
Telefones: 32-5841 e 35-6286

Belo Horizonte: Av. Afonso Pena, 774 — 3.º andar
Salas 308-310 — Telefone: 4-8844

Niterói: Av. Amaral Peixoto, 60 — Sala 611
Telefones: 2-7893 e 2-2844

Pôrto Alegre: Rua Vig. José Inácio, 868 - 14.º andar -Conj. 1404

ASSINATURAS

Trimestral	Cr$ 3.000,00
Semestral	Cr$ 5.000,00
(Outros países)	
Semestral	Cr$ 7.000,00
Preço do exemplar, inclusive aos domingos	Cr$ 50,00

Serventuários da Justiça traídos por C. L.

Com a aprovação, ontem, do veto do sr. Carlos Lacerda a dispositivos do projeto de lei de Regimento de Custas, caiu a oficialização da Justiça que a Assembléia Legislativa havia aprovado e o próprio governador prometido como parte de sua plataforma de candidato, durante sua campanha eleitoral.

Isto levou o deputado Jamil Hadad a dizer, após a aprovação do referido veto, "que o governador do Estado traiu à classe dos serventuários da Justiça". Acrescentou o deputado que quem deve aos servidores da Justiça é o sr. Carlos Lacerda, que fechou a questão para manutenção do seu veto.

ATÉ QUANDO?

O sr. Jamil Hadad afirmou, ainda: "Hoje, contristados, verificamos que após o veto aposto pelo governador, foi o mesmo mantido e não sabemos até quando continuarão êsses serventuários nessa situação de inferioridade, nessa situação miserável que tinha sido resolvida por esta Casa, mas que o governador inutilizou com seu trabalho, vetando o dispositivo".

DE ACÔRDO

Contudo, o deputado Célio Borja, da UDN, declarou que "os vetos foram apostos ao projeto em questão pelo governador de comum acôrdo com as associações de escreventes, escrivães e representantes do Tribunal".

MAL INFORMADO

Entretanto, o deputado Gama Filho, do PSD, afirmando que o sr. Célio Borja estava mal informado, disse: "Não creio que o governador tenha aposto os vetos depois de ouvir as razões e aspirações das associações de classe. Posso trazer a informação oficial a esta Casa de que as associações de classe não se manifestaram favoràvelmente ao veto do sr. governador. Muito no contrário. Fizeram ponderações que já tinham sido recebidas por esta Casa, quando da votação do substitutivo, substitutivo, aquêle sim, elaborado de acôrdo com os interêsses das associações e depois de ouvidas tôdas as correntes políticas com assento neste plenário e mais da audiência das associações que representavam as classes interessadas".

ECONOMIA ESCANDALOSA

O 1.º secretário, sr. Antônio Luvizaro, pediu aos funcionários que trabalhassem de graça na sessão extraordinária de ontem, para que a Assembléia fizesse economia. O sr. Rubem Macedo, que se dizia parente do presidente João Goulart, fêz apêlo para que os funcionários recebessem a diária e dela fizessem doação à campanha "Dê ouro para o bem do Brasil". Tudo isso levou o deputado Frota Aguiar, da UDN, a dar o seguinte aparte: "Não tem nada de dar ouro para o bem do Brasil. Os funcionários têm que ganhar. Se os deputados estão ganhando, os funcionários têm que ganhar também. Vamos acabar com essa economia escandalosa".

PRISÃO DE SALDANHA COELHO

O deputado Telêmaco Maia, do PR, procurou visitar, como médico, o deputado que teve seu mandato cassado, sr. Saldanha Coelho, prêso incomunicável ninguém sabe onde. E, ontem, o sr. Telêmaco Maia, da tribuna da Assembléia, disse que percorreu todos os quartéis, entendeu-se com numerosas autoridades e não conseguiu, mesmo como médico, que é do ex-deputado, e sabendo que o mesmo está passando mal, visitá-lo. Condenou o procedimento das autoridades e exaltou as qualidades daquele ex-deputado. O sr. Frederico Trota disse estar informado de que o ex-deputado Saldanha Coelho teve permissão para falar, durante um minuto, pelo telefone, com sua família, informando estar passando bem e esperar ser pôsto em liberdade brevemente.

ESTADO DO RIO

Nova onda altista: táxis, ônibus, pão e leite

O delegado da SUNAB informou ontem que apesar do recente ato elevando o litro do leite de Cr$ 82 para Cr$ 112 (a granel) e de Cr$ 95 para Cr$ 130 (engarrafado) o produto continua faltando nos postos revendedores — onde se formam longas filas — "porque houve uma queda de produção em face da ausência de chuvas nas pastagens".

Em seu pronunciamento ao DC revelou ter fixado em Cr$ 13,50 o preço do pão de 50 gramas, acrescentando que o aumento é da ordem de 50% e entra hoje em vigor, "em caráter provisório".

Enquanto isso, a Inspetoria de Trânsito Público fazia vigorar, ontem, o novo aumento dos preços das "corridas" de táxi, cuja base mínima foi elevada de Cr$ 200 para Cr$ 400 e o preço máximo, nas Zonas Urbanas foi fixado em Cr$ 1.500.

Dando seqüência à onda altista, a Secretaria dos Transportes encaminhou estudos ao governador Paulo Tôrres, sugerindo a elevação das tarifas de ônibus urbanos e interurbanos em 30% e das linhas rodoviárias em 40% muito embora o aumento previsto para ser concedido aos rodoviários atinja ao limite irrisório de 25%.

As autoridades da SUNAB, por outro lado, estão prevendo uma majoração de 20% no preço do arroz da atual safra e resolveram não mais protelar o problema das lavagens de roupas, que estão sendo cobradas na base de Cr$ 800 quando o preço tabelado (e não legalizado) foi estimado em Cr$ 600. Outro aumento já em pauta se relaciona com os serviços telefônicos.

INQUÉRITOS NA UFERJ

Três dos cinco diretores de Faculdades que compareceram à presença do ministro da Educação para reclamar sindicância na UFERJ, foram denunciados à Comissão de Expurgo que funciona há um mês na Universidade. O professor Adauto de Alencar Fernandes acusou o diretor da Faculdade de Direito, sr. Álvaro Sardinha, de falsificar assinaturas e transferir a direção da escola, temporária e ilegalmente, para seu filho; o acadêmico Salim Rachid acusou os diretores das Faculdades de Filosofia e Farmácia, srs. Durval Batista Pereira e Américo Costa, de desviarem móveis e de admitirem parantes sem preparo, para assistentes de cátedras, entre outras irregularidades. Na Reitoria existe outro inquérito que apura irregularidades em compras feitas para o Hospital Antônio Pedro.

QUER PRENDER 1.500

O líder anticomunista, sr. Joaquim (metralha) Vieira Ferreira, anunciou ontem a sua decisão de pedir ao Procurador-Geral da República, a prisão de 1.500 cidadãos que, segundo êle, "exercem notoriamente, atividades comunistas". Duzentas das pessoas ameaçadas, faziam parte da Liga de Emancipação Nacional, fechada em 1958, por processo por êle movido, junto à 3a. Vara da Fazenda Pública Federal. Entre outros nomes constantes da sua relação a ser enviada à Procuradoria da Fazenda, figuram os dos srs. Lincoln Oest, Luís Carlos Prestes, Afonso Celso Monteiro, Geraldo Reis, Rubem Vanderlei, Tarcísio Vieira de Melo, Jacó Lima, Aarão Steinbruch e outros.

LUZ: CRISE NA NORTE

O coordenador do Racionamento, sr. Luís Zaidmann, apelou às populações do Norte fluminense para pouparem o máximo o consumo de luz e fôrça, afirmando que esta é a única fórmula capaz de impedir de baixar restrições para a região. Esclareceu que a falta de chuvas provocou, então, a queda de cinco centímetros no nível da Barragem de Macabu, agravado a situação local. Adiantou que a poupança de energia auxiliará o trabalho das autoridades energéticas, visando evitar cortes de circuitos por longa duração, como ocorreu de novembro a janeiro de 1963. Este ano é o segundo da série de três, de longa estingem.

RODOVIA PRESIDENTE ROOSEVELT

O sr. José Guilherme Rocha, velho estudioso dos problemas locais, está advogando a duplicação da estrada Presidente Roosevelt, que liga Volta Redonda a Barra Mansa, com pouco mais de 7 quilômetros de extensão. Trata-se de uma iniciativa inadiável, para cuja realização chamamos a atenção das autoridades do Departamento Estadual de Estradas de Rodagem. O grande tráfego a que atingiu a rodovia, com apenas uma pista, é apontado como causa dos constantes acidentes que vêm ocorrendo no trecho entre a rua Sérgio Braga, na Ponte Alta e a Avenida Barbará, em Barra Mansa.

INQUÉRITOS: ÚLTIMO PRAZO

O ex-governador Celso Peçanha já prestou depoimento na ID-1, respondendo ao processo que apura a extensão dos atos atentatórios à probidade administrativa, praticados com a tolerância da contravenção e arrecadação dos seus recursos. O depoimento foi mantido em sigilo, mas o prazo para encerramento do inquérito foi marcado para o dia 27. Outros depoimentos já colhidos: ex-governador Badger Silveira, ex-secretário Herval Basílio, ex-diretor da Loteria, sr. Plínio Carvalhido. Faltam ser ouvidos os auxiliares do sr. Celso Peçanha: Gouveia de Abreu, Roberto Ferroni e Aloísio Seabra.

ELEIÇÃO DO VICE-GOVERNADOR

O Partido Social Democrático decidiu que sòmente se pronunciará em tôrno da eleição do vice-governador do Estado, depois de manter total entendimento com o governador Paulo Tôrres. Não tenciona eleger o vice, à revelia do atual ocupante do Ingá. A maioria dos pessedistas defende a candidatura do almirante Heleno Nunes, que tem livre-trânsito em tôdas as áreas partidárias. O secretário de Energia, porém, já comunicou ao presidente nacional do PSD, que não tenciona disputar o cargo.

BASTIDORES & NOTÍCIAS

De JOURDAN AMÓRA

Revolução (incoerente) quer derrubar Tôrres

O govêrno do Estado do Rio está ameaçado pela Marinha. A "cabeça" do general Paulo Francisco Tôrres está sendo exigida pelo mesmo grupo "revolucionário" que, apressadamente e sem autorização do Comando Supremo Militar, retirou do Palácio do Ingá, no dia 1.º de abril, o sr. Badger Silveira. As acusações levantadas contra o sr. Paulo Tôrres: não expurgou ninguém, não se realizou administrativamente, está sendo muito "condescendente" e está sendo dirigido pelo PSD. A fórmula para o seu afastamento: confiar-lhe "uma missão de relevância no exterior", para a qual o honrado militar seria levado à "renúncia".

A consumação dêste propósito seria a desmoralização final da revolução, no Estado do Rio. Ou seus articuladores não acreditam que o povo pense, tenha respeito pelos seus governantes e pela integridade do seu Estado. E o povo pensa assim: "tiraram o Badger e botaram um interventor que ao sair disse, que não arriscara sua vida e fortuna apenas por 24 horas..." Depois colocaram o Badger de nôvo e resolveram tirá-lo um mês depois. A Assembléia, por motivos políticos, afastou o vice-governador, sr. João Batista, que só muito mais tarde perdeu os direitos políticos. A revolução elegeu para vice-governador o amigo dileto do sr. Carlos Lacerda, o deputado Simão Mansur. A revolução que trouxe êste homem, levou-a à destruição política total, acusando-o de crimes hediondos, naufrágios de navios, contrabando, enriquecimento ilícito etc. Agora, quer também levar o general Paulo Tôrres — honrado militar — à desmoralização total, apenas porque trouxe a tranqüilidade ao sempre agitado Estado do Rio: vem realizando um govêrno de moralidade, de justiça e até encaminhando-se para planejamentos sérios.

Querem desconhecer êstes agentes da discórdia e da intranqüilidade, que atuam entre os dirigentes da revolução, o direito do povo em escolher os seus governantes; querem desconhecer que o general Paulo Tôrres assumiu o govêrno em circunstâncias especiais e já na fase final da "operação-limpeza" da revolução e que nem por isto deixou de, em curto tempo, levá-la à frente; querem desconhecer que o Estado do Rio, está levando à frente dezenas de inquéritos em sua administração, o que não ocorre na Guanabara, onde nem a corrupção gerada pela tolerância da contravenção, é levada à frente; querem desconhecer que o povo fluminense quer paz e quer govêrno, para trabalhar decisivamente em seu benefício e contribuir para o progresso nacional; querem desconhecer que o "basta" que o povo quer ouvir, é o "basta à intranqüilidade", o "basta à politicagem", o "basta à disputa de cargos" e o "basta às paralisações dos setores produtivos".

Quem mais se arvora na campanha de desmoralização do govêrno do general Paulo Tôrres, é exatamente um jornalista que está sendo processado por crime contra a Segurança Nacional; um político que segue à orientação do sr. Carlos Lacerda, que por sua vez, é também o líder político do irmão do governador Paulo Tôrres, o ex-deputado Alberto Tôrres, líder udenista. É êste mesmo político quem acusa o general Paulo Tôrres de estar sendo "dirigido" pelo líder pessedista, Amaral Peixoto.

Também é o mesmo cidadão quem, num só dia e numa só primeira página de jornal, acusa o presidente Castelo Branco de "desgostar a revolução, reduzindo o número de cassações de direitos políticos e mandatos" e mais abaixo cai na ingrata missão de ser o porta-voz de "apêlo a Castelo Branco para que reconsidere a cassação dos mandatos e direitos políticos do ex deputado e ex-vice-govrnador, sr. Simão Mansur"...

Realmente, o presidente Castelo Branco deve ter desgostado "os homens da revolução", deixando de cassar direitos políticos de homens processados e enquadrados na Lei de Segurança Nacional, como o sr. Hélio Fernandes.

CONFIDENCIAIS

1 — Já foi investido no mandato de deputado federal, o sr. Glênio Martins Peçanha, que substitui ao senhor Tenório Cavalcanti. Ao ser chamado a declinar a legenda, respondeu: "PTB". O sr. Glênio Peçanha é o segundo mais nôvo parlamentar do Brasil. Conta com 25 anos e o mais jovem é o sr. José Carlos Guerra, nordestino de 24 anos. Os demais suplentes fluminenses que substituem os deputados de mandatos cassados, são: José Maria Ribeiro e Carlos Werneck (Bocaiúva Cunha e Paiva Muniz); Bernardo Belo (Adão Pereira Nunes); Alair Ferreira (José Pedroso); Fontes Tôrres (Demistóclides Batista).

2 — Na Assembléia fluminense, foi efetivado no mandato de deputado, em substituição ao sr. Simão Mansur, o suplente José Romero Gamboa. O segundo suplente, sr. Carlos Quintela, continua em exercício, na vaga temporária aberta com a permanência do sr. Luís Brás, na Secretaria de Educação.

3 — O vereador Adino da Silva Mota, de Cachoeiras de Macacu, foi posto em liberdade, ontem, depois de ter sido decretada (erroneamente) sua prisão. Na Secretaria de Segurança esclareceu-se que o vereador udenista não tinha nenhuma ligação com atividades subversivas em sua cidade.

SAUNA LONG LIFE

Dois departamentos completos para

Homens

e para

Senhoras

em pleno funcionamento

Use a Sauna regularmente e a sua vida será longa e feliz

—•—

Marque logo o seu horário

Hotel Cassino Icaraí

TELEFONE: 2-7995

Serviço de Assistência Médica Domiciliar e de Urgência

(SAMDU)

PÔSTO DE NOVA IGUAÇU

AVISO

Acha-se aberta a seguinte Concorrência:

N.º 02/64 — Relativa a fornecimento de materiais de construção, publicada no "Diário Oficial" do Estado do Rio de Janeiro, Seção I, fls. 12 e 13, do dia 11 de junho de 1964. Maiores esclarecimentos, no Pôsto do SAMDU, em Nova Iguaçu, sito na Rua Coronel Soares n.º 258, das 12 às 16 horas diàriamente.

Dr. WALDEMAR PINTO DUARTE JÚNIOR
Chefe do Pôsto

DC-SÃO PAULO

Ademar continua: Brasília, 65 ou 66

DA SUCURSAL

DE uma coisa não tenham dúvidas: o governador **Ademar de Barros** não está morto. Finge-se de morto para melhor passar. Ou para atravessar, mais cautelosamente, êstes restos de borrasca. Está vido, permanece mantendo articulações de tôdas as naturezas, azeita a sua máquina, na decisão inquebrantável de permanecer no govêrno e de disputar — em 65 ou 66 — a Presidência da República. O governador acredita poder contar, para uma eventualidade, com a opinião pública, com a fidelidade das Fôrças Armadas estaduais. Acredita, principalmente, que qualquer atentado, quer contra a sua permanência no govêrno, quer contra a sua candidatura presidencial, fará com que êle repita — e em melhores condições — a resistência do governador **Mauro Borges** e divida com o ex-presidente **Juscelino Kubitschek** a bandeira democrática e civilista. Enquanto as coisas não esquentam (e o governador não fará provocações), o sr. **Ademar de Barros** reúne documentação sôbre o govêrno **Carlos Lacerda** e sôbre alguns dos mais expeditos e entusiastas líderes da UDN. Espera, contudo, que a ameaça de "impeachment" udenista seja fulminada no próprio Legislativo estadual e até mesmo com os votos de alguns udenistas que, embora seus adversários políticos, não se prestam à tarefa de tornar única e obrigatória a candidatura Carlos Lacerda.

A REFORMA

E a reforma do Secretariado? Tôdas as atenções estão concentradas na substituição do general **Aldévio Lemos**, na Secretaria de Segurança Pública. A UDN quer, de tôda maneira, que o substituto do general seja o delegado **Ribeiro de Andrade**, homem notòriamente ligado ao governador. **Carlos Lacerda**, ao almirante **Sílvio Heck** e aos proprietários do matutino "O Estado de São Paulo". Sabe-se, no entanto, que a nomeação do sr. **Ribeiro de Andrade** representará a capitulação do governador, que passaria, oficialmente, às condições de prisioneiro dos Campos Elíseos. Outras soluções são aventadas e alguns começam a falar no general **Muricy** para o cargo. Outros declaram que o general **Aldévio Lemos** permanecerá, já que conta não só com as simpatias do governador, mas é o responsável-mor pelo diálogo cordial entre o govêrno de São Paulo e o comandante do II Exército, o general **Amauri Kruel**.

SODRÉ DE VOLTA

Regressou da Europa o ex-deputado **Abreu Sodré**, apontado como o principal sucessor político do sr. **Carlos Lacerda**, em cuja companhia percorreu vários países europeus, na afanosa tarefa de explicar a revolução de 1.º de abril. Reuniu a imprensa na sua residência, prestou alguns esclarecimentos sôbre as atividades de seu líder no exterior e indagado sôbre o "impeachment" do sr. **Ademar de Barros**, foi de uma habilidade pessedista e mineira. Acha que ainda não há elementos de convicção para a medida extrema. Aproveitou a oportunidade para justificar as várias cassações de mandatos e suspensões de direitos políticos e lamentou que a degola não tenha atingido maior número de pessoas. Estará o senhor **Abreu Sodré** contra o sacrifício do governador **Ademar de Barros**? Assim, contra tal degola estaria o próprio sr. **Carlos Lacerda**, de quem é porta-voz estadual. A verdade, contudo, parece ser outra. Reserva-se o sr. **Abreu Sodré** para uma eventualidade. Assumindo, para efeitos externos, uma posição de serenidade, de isenção, o impedimento do sr. **Ademar de Barros** poderia redundar num fato nôvo. Ou seja, num apêlo a êle, **Abreu Sodré**, para que aceite o sacrifício e vá substituir o sr. **Ademar de Barros** nos Campos Elíseos. Assim, o antigo parlamentar udenista teria falado já na condição de candidato a governador...

DESTAQUES

AUMENTO — O povo irá pagar as tarifas do transporte urbano, a partir da próxima semana, com acréscimo de 70%. O açúcar continua desaparecido e há a afirmação de que só retornará quando o seu preço fôr majorado.

SÔLTO — Foi pôsto em liberdade o sr. **Paulo Mansur**, que estava recolhido ao "**Raul Soares**" e que teve o seu mandato de deputado federal cassado.

CAFE' — Cafeicultores estão descontentes com o esquema. A Sociedade Rural Brasileira telegrafou ao presidente **Castelo Branco** alertando-o sôbre as conseqüências que advirão da aplicação do esquema cafeeiro da safra 64-65. Pede audiência urgente.

SILÊNCIO — Absoluto silêncio, nos últimos dias, em tôrno do inquérito em curso na Caixa Econômica Federal de São Paulo e que envolveria o seu ex-presidente **Favorino Prado**, o cunhado dêste, senador **Auro Moura Andrade**, o deputado federal **Amaral Furlan** e outros próceres do PSD.

RÔTO — O presidente do Sindicato de Jornalistas Profissionais do Estado de São Paulo, sr. **Manuel dos Reis Araújo**, iniciou campanha contra a Federação dos Jornalistas. Motivo: inação. Estamos diante de um rôto falando do mal lavado. Lembre-se que o sr. **Maneco dos Reis** não fugiu em face dos recentes acontecimentos, em defesa de jornalistas presos ou ameaçados. Ao contrário, ficou — como redator de um jornal da UDN — intransigentemente ao lado do movimento de 1.º de abril.

GORDON — A deputada **Conceição da Costa Neves** escreveu ao embaixador norte-americano **Lincoln Gordon**. Interpela-o sôbre a notícia de que o deputado **Amaral Neto** vai aos EUA, como convidado oficial daquele país, "explicar" a deposição do sr. **João Goulart**

ELEIÇÕES — O senador **Lino de Matos** continua defendendo a conveniência da realização, êste ano e na data pré-estabelecida, do pleito municipal.

SAI — O senador **Auro Moura Andrade** desenvolvendo grande atividade pela permanência do sr. **Dagoberto Sales** no secretariado estadual. Contudo, a situação do ex-nacionalista é periclitante.

TRISTÃO — Vai ser fundada em São Paulo uma entidade de estudos — filosóficos, teológicos, políticos e sociais — que terá o nome de **Tristão de Ataíde**, pseudônimo do sr. **Alceu Amoroso Lima**. Será uma entidade de católicos leigos.

CARDEAL — Grandes solenidades assinalarão a próxima investidura do **Cardeal Mota** na arquidiocese de Aparecida do Norte, neste Estado. O cardeal de São Paulo e arcebispo de Aparecida do Norte será homenageado não só pelo clero, mas por tôdas as camadas sociais. Valerá como um desagravo de São Paulo, ao seu líder espiritual, alvo recente de tantas injustiças e grosserias.

VIOLENCIAS — PROTESTOS

A cassação do mandato do prefeito **José Gomes**, de Santos, que ninguém entendeu e a eleição dos novos governantes daquele município, são temas agora de grandes protestos. Diz-se que o capitão-de-fragata **Fernando Riedel** e o major **José Amaral Garbogini** foram eleitos prefeito e vice-prefeito santistas graças a pressões sôbre a edilidade. "Manus militari". Se na Câmara federal protestaram enèrgicamente os deputados **Cantídio Sampaio** e **Mário Covas**, na Assembléia Legislativa falaram os deputados **Osvaldo Rodrigues Martins, Jaime Daige, Conceição da Costa Neves.** Novos pronunciamentos deverão ser feitos (depoimentos) pelos srs. **Gustavo Martini, Sílvio Fernandes Lopes, Esmeraldo Tarquínio** e **Horneaux de Moura**, todos deputados santistas. Já o deputado **Muzeti Elias Antônio**, vice-líder do PSP na Assembléia Legislativa, responsabilizou a UDN pelos excessos cometidos pelo movimento de 1.º de abril, defendendo os srs. **Juscelino Kubitschek, Celso Furtado, Josué de Castro** e **Anísio Teixeira. DJF**

PANORAMA ECONÔMICO

ROBERTO PLASSING

SEGUNDO informou o Itamarati, ontem, em nota oficial, há bastantes possibilidades de que o Brasil venha a aumentar seu intercâmbio com a Índia, como resultado dos entendimentos que vêm sendo mantidos entre a missão econômica do govêrno de Nova Delhi e autoridades e círculos da iniciativa privada de nosso país.

Ao nosso Ministério das Relações Exteriores, a missão indiana manifestou o desejo de encomendar aos estaleiros do Brasil dois cargueiros de 10 mil toneladas D.W., e importar castanhas de caju em bruto, um milhão e meio de toneladas de ferro gusa, algodão de fibra longa e vários artigos industrializados como tratores agrícolas, guindastes, balanças comerciais e industriais, máquinas para fiação e tecelagem corantes e pigmentos semi-industrializados.

Comunicaram, ainda, os indianos, que seu país poderá exportar instalações completas de fábricas de asbesto e fôlhas de cimento, adubos e canas para alta pressão, fato já levado ao conhecimento do Ministério da Indústria e do Comércio.

A delegação brasileira informou, por seu turno, ao chefe da Missão Indiana, que criadores brasileiros tinham grande interêsse na importação de reprodutores de gado leiteiro de raças indianas e desejavam saber sob que condições tais aquisições poderiam ser concretizadas; esclareceu o chefe da Missão indiana que, em princípio, seu govêrno poderia atender a um pedido de importação dêsse gado, desde que fôsse feito pelo govêrno brasileiro, porém, ficou de confirmar posteriormente a informação, fornecendo inclusive os dados técnicos solicitados.

Foi, a seguir, debatida a questão do incremento das relações comerciais entre os dois países, havendo ambas as partes manifestado interêsse na instalação de representação comercial junto às respectivas Embaixadas; reconheceu-se, igualmente, a importância da participação em feiras e exposições que pudessem difundir algo da cultura e da produção econômica de um país no outro — e, para tanto, foi sugerido que se concedessem facilidades mútuas. Na ocasião estenderam ao Brasil o convite para participar da feira em Bombaim, que será inaugurada em dezembro de 1965. Levantou-se o problema do transporte marítimo, havendo os representantes do Lóide Brasileiro e da "Riogrande Line" indicado a possibilidade de sua expansão.

As duas delegações concordaram na necessidade de uma cooperação mais estreita entre os dois governos no campo da assistência técnica, podendo, para êsse fim, especialistas de cada parte visitar o território da outra numa missão exploratória, a fim de verificar as condições existentes em setores específicos em que a técnica se tenha desenvolvido em escala suficientemente adiantada a ponto de situar-se em posição de conceder assistência tecnológica à outra parte.

PRAZO PARA REEXAME DO INQUILINATO, QUER A CNI

O envio de telegrama ao presidente da República e a outras autoridades governamentais solicitando a prorrogação da atual lei do inquilinato por 90 dias, a fim de que tôdas as entidades de classe interessadas opinem sôbre a matéria, foi decidido na última reunião do Conselho de Estudos Legislativos da Confederação Nacional da Indústria.

Na mesma oportunidade foi criado um grupo de trabalho — composto dos srs. Mário Henrique Simonsen, Antônio Horácio, Mário Leão Ludolf e dos representantes dos Sindicatos da Indústria de Construção Civil do Rio, São Paulo e Belo Horizonte — para elaborar um documento-base com subsídios e normas práticas de ação imediata, visando à revisão do anteprojeto do Executivo relativo à matéria.

Foi considerada por todos os presentes a inconveniência da manutenção da lei atual, a qual vem de há muito, no seu entender, desestimulando a construção civil em prejuízo da própria população locatária, que cresce incessantemente e não encontra casas e apartamentos para morar, na medida dêsse mesmo crescimento.

Os presentes aprovaram o parecer do sr. Mário Henrique Simonsen, do Conselho Econômico da CNI, ao anteprojeto do Conselho Nacional de Economia e da assessoria do Ministério da Justiça. Aquêle economista propõe "um projeto capaz de incentivar a oferta de imóveis para locação, a fim de que, ao cabo de algum tempo, os aluguéis se tornem baixos pela abundância da oferta — e não em virtude de um tabelamento gerador de procura insatisfeita". Dentro dessa linha julga que o projeto deva orientar-se em dois sentidos: 1) liberar por completo, e em caráter definitivo, os novos contratos de locação; b) permitir a correção monetária dos aluguéis antigos, respeitando um período de transição de três a cinco anos, conforme a amplitude dos encargos de reajustamento".

Compareceram à reunião os srs. Hans Goldmann, Mário Simonsen, Eduardo Gabriel Saad, Antônio Horácio Pereira e Jorge Fortes, diretores e técnicos da CNI; Eurico Amado e Orlando L. Ferraiolo, da Junta Governativa da CNI; Carlos Eugel e João Batista Casargo, do Sindicato da Indústria de Construção Civil de S. Paulo; Raimundo Fontenele de Araújo, do Sindicato da Indústria da Construção Civil de Belo Horizonte; e Félix Martins de Almeida, do Sindicato da Indústria de Construção Civil do Rio de Janeiro.

BNDE GASTA EM ARMAZÉNS

As aplicações no setor de armazenagem, pelo Banco Nacional do Desenvolvimento Econômico, alcançarão, em 1964, segundo dados contidos na «XII Exposição Sôbre o Programa de Reaparelhamento Econômico», 782,0 milhões de cruzeiros, isto é, 0,70% do total das aplicações neste exercício.

MUDA RELAÇÕES: PETROBRÁS

Já se acha em estudo um plano de reestruturação da Assessoria de Relações Públicas da Petrobrás, a fim de dotá-la de organização adequada à sua missão de órgão de ligação entre a emprêsa, os seus 34.000 empregados, e a opinião do país através da imprensa escrita, falada e televisada.

Será editado um jornal de circulação interna, o "Losango", para os seus funcionários, e a revista "Petrobrás", de divulgação externa. O SRP atuará, futuramente, em conexão com quatro Assessorias regionais: Sul, Centro, Nordeste e Norte e um setor de coordenação para os Estados da Guanabara e Rio de Janeiro.

MOEDAS E TITULOS

MOEDAS

Dólar papel	1.295,00	1.285,00
Paralelo	1.290,00	1.280,00

LIVRE

Abriu, ontem, o mercado de câmbio livre em condições calmas, com o Banco do Brasil vendendo o dólar importação a .... Cr$ 1.200,00 e a libra a Cr$ 3.360,00 e comprando o dólar exportação a Cr$ 1.160,00 e a Cr$ 3.242,20 respectivamente. O dólar convênio regulou para venda a Cr$ 1.142,00 e para compra a .... Cr$ 1.102,00. Os bancos particulares vendiam o dólar na abertura do mercado livre a Cr$ 1.210 00 e a libra a Cr$ 3.388,00 e compravam a Cr$ 1.170,0 0e a Cr$ 3.270,00 respectivamente. Fechou inalterado. Na abertura do mercado de câmbio manual o dólar papel regulou para venda a Cr$ 1.290,00 e para compra a .... Cr$ 1.285,00 e no paralelo a Cr$ 1.285,00 e a Cr$ 1.280,00 respectivamente. No fechamento do mercado manual o dólar papel regulou para venda a Cr$ 1.295,00 e para compra a Cr$ 1.285,00 e no paralelo a Cr$ 1|290,00 e a Cr$ 1.280,00, respectivamente.

VALÔRES

A Bôlsa de Valôres estêve, ontem, bastante ativa e acusou negócios mais desenvolvidos em vários papéis em evidência. As apólices da União ficaram sem alteração, bem assim como as estaduais e municipais. As ações de bancos permaneceram inalteradas, com exceção das do Banco do Brasil e do Boavista que cotaram-se em baixa. Acusaram ligeira alta e ficaram calmos as ações das companhias Docas de Santos portador, Brasileira de Roupas, Arno preferenciais, Moinho Santista e Tecidos D. Isabel preferenciais. As ações das companhias Brahma, Cigarros Souza Cruz Ferro Brasileiro, Kibon, Mineração da Trindade, Mannesmann preferenciais, Vale do Rio Dôce e Willys ordinárias, ficaram fracas e em baixa, com os demais papéis sem alteração. Venderam-se, durante os trabalhos, 234.718 títulos, no valor de Cr$ 393.724.750,00. Foram vendidas letras de câmbio na importância de Cr$ 310.448.915,00 e letras de importação na de ...... Cr$ 7.293.000,00. O índice BV da Bôlsa, foi cotado em Cr$ 367,00, com baixa de 3 pontos.

MÉDIA S/N DOS TITULOS PARTICULARES DA BÔLSA DO RIO DE JANEIRO

17-6-64	16-6-64	15-6-64	3-6-64	junho de 1963
2.515	2.536	2.564	2.510	1.663

(Elaborada pelo: Serviço Nacional de Investimentos Ltda.)

ONU IMPOTENTE PARA MANTER A PAZ EM CHIPRE: NÔVO CONFLITO

NICÓSIA — Despachos de emissários das Nações Unidas dão conta de que a maior explosão de violências das últimas semanas acaba de ocorrer em quatro pontos críticos da ilha que amanheceu, ontem, sob intenso fogo de canhões e metralhadoras. Os combates foram mais intensos nas proximidades da aldeia turca de Yerovasa, próximo de Limassol, e na aldeia de Suskou, situada na costa.

Os informantes das Nações Unidas, declaram que pelo segundo dia consecutivo combatem os habitantes de Ayos Theodors e Pequenia. Reforços de tropas suecas da ONU foram enviados urgentemente à Kazibab em apoio das unidades que ali se encontram procurando restabelecer a paz. Em Keumurju, lado sul das montanhas Kyrenia, uma avalancha de cipriotas gregos força a penetração na aldeia que se defende desesperadamente sem condições para resistir por muito tempo.

Ainda não se tem informações oficiais sôbre o número de baixas, afirmam no entanto os emissários da ONU, que se elevam a várias dezenas em ambos os lados. Foi emitida pelas Nações Unidas uma advertência aos extremistas gregos que seqüestraram e supõe-se assassinaram, o major britânico Edward Macey, das Nações Unidas e seu motorista Leonard Platt. A ONU declarou que "é inconcebível que dois membros da Fôrça da ONU em Chipre, fôssem seqüestrados provàvelmente na via pública e certamente à luz do dia, sem que a população ou as autoridades locais fizessem algo a respeito. A única conclusão possível é que a responsabilidade de seqüestro cabe a elementos extremistas conhecidos do govêrno cipriota grego".

Em Washington, o govêrno declarou oficialmente a necessidade de se resolver urgentemente a crise de Chipre e deu ciência de que o govêrno dos E.U.A. não tem preferência por nenhuma das duas comunidades da ilha. O presidente Lyndon Johnson fêz um apêlo para negociações diretas entre o govêrno grego e o govêrno turco, cujos representantes deverão entrevistar-se em Washington.

Em Atenas, noticiou-se que o primeiro-ministro, George Pampadreou irá a Washington a 24 dêste mês, para manter conferência sôbre os problemas de Chipre. Pampadreou declarou que aceitara o convite do presidente norte-americano, mas que pretende chegar aos E.U.A., um dia depois de ter o presidente Johnson terminado suas conversações com o primeiro-ministro turco, Ismet Inonu.

AVIÃO ESPECIAL

ESTAMBUL — Segundo informações de fontes ligadas ao Ministério das Relações Exteriores, o presidente Lyndon Johnson, dos Estados Unidos, enviará a esta capital um avião do govêrno norte-americano com a missão de transportar a Wasrington, o primeiro-ministro Ismet Inonu. O primeiro-ministro que irá aos E.U.A. para conferenciar sôbre os problemas de Chipre deverá partir desta capital, no próximo domingo.

Inonu pretendia viajar em linha regular com escala em Londres onde pretendia entrevistar-se primeiramente com personalidades do govêrno britânico, porém o avião especial norte-americano o levará diretamente a Washington e sòmente em seu regresso, Inonu poderá deter-se em Londres e Paris. Na capital francesa, o primeiro-ministro turco deverá avistar-se com membros do comando da OTAN e possìvelmente com o presidente De Gaulle.

ONU ANALISA PROGRESSO

NAÇÕES UNIDAS, NOVA IORQUE — Informou-se que o Conselho de Administração do Fundo Especial das Nações Unidas, sob à presidência do economista mexicano Daniel Cosio Villegas, está realizando uma série de sessões em Haia, com o objetivo de examinar o progresso das atividades em 121 países e territórios, e considerar as recomendações para 49 projetos novos na África, nas Américas, Ásia, Pacífico, Europa e Oriente Médio.

As sessões continuarão durante o resto da semana, estando assinalada a sessão de encerramento para segunda-feira próxima.

UM MINUTO SÔBRE IMÓVEIS R. C.

SUCESSO ENCURTA ESPAÇO

Em face da falta de espaço em nossa página imobiliária dominical, pois a inserção publicitária ultrapassou nossa expectativa, esta coluna ficou prejudicada, motivo de sua publicação hoje, excepcionalmente. Aproveitamos o ensejo para agradecer os numerosos cumprimentos que nos têm chegado, com palavras de incentivo.

•

SAMANGUAIÁ E MAC CORD NO COQUITEL DOS CORRETORES

O dia da oficialização do Sindicato dos Corretores de Imóveis de Niterói, que em breve será decretada pelo ministro do Trabalho, foi a data escolhida pelo presidente, Júlio Guimarães, para o coquetel que esta coluna oferecerá, homenageando a classe. Já foram determinados o local — o "Samanguaiá", em Jurujuba, e a marca do uísque, o excelente Mac Cord.

•

"Volterrana" tem nôvo enderêço

E. Kastrup, representante em Niterói das famosas Lajes Pré-Moldadas Volterrana, participa-nos o seu nôvo enderêço: Avenida Amaral Peixoto, 370, grupo 1.116, Edifício Líder, e oferece seu nôvo telefone: 2-6491.

•

Recorde em preparativos

Récord Imóveis, firma que estreou no mercado imobiliário em grande estilo, com o "Água Marinha", edifício de alto luxo que está com quase tôdas as unidades vendidas, estuda — e vem fazendo certo mistério para dar "suspense" — o próximo lançamento. Estamos em contato com Agenor Azeredo para colhêr detalhes.

•

"Beethoven" no Ingá

Unidas, a Predial Eiffel e a Santa Fé efetuaram, domingo último, com sucesso, o lançamento do edifício "Beethoven", no bairro do Ingá. O projeto é de Manoel Machado, o Niemeyer niteròiense.

•

Orcal e o grande lançamento

Leon Velsburt anunciando o próximo lançamento, na Avenida Amaral Peixoto, de um nôvo e arrojado edifício, nas mesmas linhas do Edifício Central, na Guanabara. Negócio de alto vulto para o qual se juntou um forte grupo de incorporadores.

•

"Escala" é S. A.

A "Escala"-Arquitetura, Interiores, foi transformada em Sociedade Anônima, com grande aumento de capital. A loja de Icaraí (praia, esquina de Pereira da Silva) será espetacular. Vimos o projeto em mãos do arquiteto Maurício Leitão dos Santos, que a êle se dedica com o maior carinho. No mesmo edifício, o "Belvedere", a "Escala" decorou alguns apartamentos que estão nos retoques finais.

•

Bôlsa de Imóveis

Esta coluna passará a publicar, no último domingo de cada mês, à partir do próximo dia 28, a classificação das firmas e corretores imobiliários que operam no mercado fluminense. Para êsse efeito, nosso departamento de relações públicas confeccionou boletins da aferição, que enviará regularmente para preenchimento. Êsse nôvo serviço conta com a aprovação do Sindicato dos Corretores de Imóveis de Niterói.

GRAÇA DE ANCHIETA

Maria Pinheiro, de Vitória, Espírito Santo, agradece ao padre José de Anchieta, a grande graça alcançada pelo seu filho Roberto.

Sindicato das Emprêsas de Transportes de Carga do Estado da Guanabara

Base Territorial: Distrito Federal e Estados da Ganabara, Rio de Janeiro, Espírito Santo, Goiás e Mato Grosso

Avenida Rio Branco, 43 — 2º andar — Rio de Janeiro — Estado da Guanabara

EDITAL

ASSEMBLEIA GERAL ORDINARIA

De ordem do Senhor Presidente convido os associados quites desta entidade para a Assembléia Geral Ordinária a realizar-se no próximo dia 24 do corrente mês, na sede dêste Sindicato, às 14 horas, em Primeira Convocação e às 14,30 horas, em Segunda e Última Convocação para apreciação, discussão e decisão sôbre a Previsão Orçamentaria para o Exercício de 1965.

Rio de Janeiro, 17 de junho de 1964.

LUIZ PINTO DE BRITTO
Diretor-Secretário

Cuba: nova ameaça de invasão

MIAMI — Chefe militar de 75 mil cubanos exilados em diversas partes do mundo, manifestou que o próximo ataque ao regime de Cuba será "uma operação de primeira classe, do princípio ao fim". "Quanto maior fôrça à nossa fôrça, tanto maior será o apoio que receberemos das fôrças clandestinas em território cubano" — disse Erneido Oliba.

Oliva, que foi chefe militar da malograda invasão da Baía de Cochinos e que recentemente renunciou ao seu pôsto de capitão do Exército dos Estados Unidos, acrescentou que "evidentemente, precisamos de tempo. Vamos fazer isto cuidadosamente e de maneira inteiramente profissional".

O jovem dirigente cubano disse: "Não queremos violar a política internacional dos Estados Unidos, e, portanto, quando fôr necessário, iremos a um lugar de onde possamos operar sem violar qualquer dispositivo legal".

Não insinuou a região a ser escolhida para organizar sua projetada ação contra o govêrno comunista de Cuba

DIÁRIO NO MUNDO

Condensado da UPI, DPA, ANSA e IPS

ONU

Proposta de sanções contra África do Sul

NAÇÕES UNIDAS (Nova Iorque) — A Bolívia e a Noruega apresentaram no Conselho de Segurança, um projeto de resolução em que pedem a criação de uma comissão composta por representantes dos onze membros dêsse Conselho, para estudar a imposição de sanções econômicas à África do Sul até que esta ponha têrmo à política do "apartheid" (segregação racial).

O projeto propõe os seguintes pontos: que o govêrno da África do Sul ponha em liberdade todos aquêles que foram encarcerados por sua oposição ao "apartheid"; que o secretário-geral ofereça seus serviços ao govêrno sul-africano para convocar uma convenção multi-racial que formule o futuro da África do Sul; e finalmente, que a África do Sul colabore com o secretário-geral com tal finalidade.

Agressão cubana

LIMA — O matutino "La Prensa" expressa, em editorial, suas dúvidas sôbre o resultado prático da Conferência Interamericana de Chanceleres Sôbre Cuba, mas indica que a modificação de regime no Brasil abriu as possibilidades de que a Organização dos Estados Americanos (OEA "tome medidas efetivas frente à agressão perpetrada pelo regime castrista" contra a Venezuela.

Desarme:

Ocidente desconheceu proposta da Alemanha

GENEBRA — As nações ocidentais à Conferência do Desarmamento, alegando tratar-se de mais uma propaganda soviética a carta-proposta distribuída pelo subsecretário de Exterior da Rússia, negaram-se peremptòriamente a considerá-la, discordando inclusive de sua leitura.

A carta apresentada pelo representante soviético é uma proposta feita pelo ministro do Exterior da Alemanha Oriental sôbre proibições de armas nucleares, tanto no Oriente como no Ocidente. Funcionários das delegações declararam que êsse é o método de que se vale a Alemanha Oriental na tentativa de infiltrar-se no meio em que não é reconhecida.

CONSELHO SUPERIOR DAS CAIXAS ECONÔMICAS FEDERAIS

LOTERIA FEDERAL DO BRASIL

PRÊMIO MAIOR LÍQUIDO

171.ª EXTRAÇÃO — Cr$ 20.000.000,00 — PLANO XIX

Lista de QUARTA FEIRA 17 de JUNHO de 1964

11.594 prêmios compreendidos nas séries A e B

Todos os numeros terminados em 4 (final do 1.º premio) tem Cr$ 3.500,00

Todos os numeros terminados em 61, 00, 92 e 29 tem Cr$ 3.500,00

SERÃO PAGOS INTEGRALMENTE OS PRÊMIOS DESTA LISTA

PREMIOS	CR$
1.º prêmio	15364 — 20.000.000,00 — SÃO PAULO
2.º prêmio	2361 — 3.000.000,00 — R. G. DO SUL
3.º prêmio	8800 — 1.000.000,00 — GUANABARA
4.º prêmio	38392 — 500.000,00 — GUANABARA
5.º prêmio	22129 — 300.000,00 — EST. DO RIO
Aproximação	15363 — 200.000,00 — SÃO PAULO
Aproximação	15365 — 200.000,00 — SÃO PAULO

Grupo	Números premiados e prêmios (Cr$)
0	[illegible]
1	[illegible]
2	[illegible]
3	[illegible]
4	[illegible]
5	[illegible]
6	[illegible]
7	[illegible]
8	[illegible]
9	[illegible]
10	[illegible]
11	[illegible]
12	[illegible]
13	[illegible]
14	[illegible]
15	[illegible]
16	[illegible]
17	[illegible]
18	[illegible]
19	[illegible]
20	[illegible]
21	[illegible]
22	[illegible]
23	[illegible]
24	[illegible]
25	[illegible]
26	[illegible]
27	[illegible]
28	[illegible]
29	[illegible]
30	[illegible]
31	[illegible]
32	[illegible]
33	[illegible]
34	[illegible]
35	[illegible]
36	[illegible]
37	[illegible]
38	[illegible]
39	[illegible]

Todos os numeros terminados em 4 (final do 1.º premio) têm Cr$ 3.500,00

Todos os numeros terminados em 61, 00, 92 e 29 têm Cr$ 3.500,00

17 de Junho de 1964 — 171. Extração

GANHE MILHÕES ADQUIRINDO AINDA SEU BILHETE DE SÃO JOÃO

AGAZALHOS

PARA MENINAS E RAPAZES N'A COLEGIAL

VENDAS EM 10 MENSALIDADES OU ATÉ 5 SEM JUROS.

A' COLEGIAL
marca registrada

LARGO DE SÃO FRANCISCO, 38/40
IPANEMA - R. VISCONDE DE PIRAJÁ, 8-A
TIJUCA - RUA CONDE DE BONFIM, 270
TIJUCA - RUA MARIS E BARROS, 554-A
MEIER - RUA LUCIDIO LAGO, 38
RAMOS - RUA URANOS, 1053
PETRÓPOLIS - AV. 15 DE NOVEMBRO, 1006
NITERÓI - AVENIDA AMARAL PEIXOTO, 95

ASTROLOGIA

Prof. MIRAKOFF

Bom para contratos

HOJE: 18-6-64 (quinta-feira) — Favorável para viajar e para contratos.

ACONTECERÁ HOJE AO LEITOR

A seguir passamos a transcrever as profecias para todos os nascidos sob os signos abaixo, com horas e números:

ENTRE 21 DE DEZEMBRO E 20 DE JANEIRO (Capricórnio)

Suas aspirações estarão numa fase de recuperação e muito de surprêsa encontrará nas realizações de hoje. 1, 18 19 e 21; 45, 54 e 56 (horas e números).

ENTRE 21 DE JANEIRO E 18 DE FEVEREIRO (Aquário)

Dedique especial entusiasmo pelo seu trabalho e busque uma equipe jovem para poder produzir mais e ter idéias otimistas. 9, 10 e 11; 32, 34 e 35 (horas e números).

ENTRE 19 DE FEVEREIRO E 20 DE MARÇO (Peixe)

Seja bastante filtrável às influências astrais e não se atemorize com os acontecimentos do presente. 6, 12 e 14; 76, 45 e 96 (horas e números).

ENTRE 21 DE MARÇO E 20 DE ABRIL (Áries)

Precisará fazer uma revisão total nos seus interêsses e nas suas tarefas diárias para conseguir resultados satisfatórios. 9, 10 e 11; 14, 17 e 17. (horas e números).

ENTRE 21 DE ABRIL E 20 DE MAIO (Touro)

Não desperdice sua sensibilidade com problemas insolúveis e dê maior atenção à sua capacidade realizadora dêste dia. 8, 18 e 16; 45, 54 e 65 (horas e números).

ENTRE 21 DE MAIO E 21 DE JUNHO (Gêmeos)

O dom da palavra será o melhor meio de conquistar a realização de seus desejos e de seus problemas sentimentais. 8, 18 e 15; 26, 25 e 27 (horas e números).

ENTRE 22 DE JUNHO E 22 DE JULHO (Câncer)

Estará impressionável, emotivo e receptivo às intuições boas no setor financeiro, podendo fazer ótimos negócios sôbre imóveis. 9, 10 e 18; 56, 67 e 68 (horas e números).

ENTRE 23 DE JULHO E 22 DE AGÔSTO (Leão)

Não deixe escapar as oportunidades que se apresentarão, de agir de maneira construtiva com relação às pessoas amigas. 5, 11 e 17; 23, 24 e 25 (horas e números).

ENTRE 23 DE AGÔSTO E 22 DE SETEMBRO (Virgem)

Destacar-se-á nos assuntos do lar. Faça esfôrço a fim de conseguir segurança e calor nas suas relações sociais. 9, 21 e 22; 45, 54 e 46 (horas e números).

ENTRE 23 DE SETEMBRO E 22 DE OUTUBRO (Balança)

Terá proteção astral e ganhos financeiros com ajuda de uma chave misteriosa: Intuição. 9, 17 e 21; 56, 55 e 66 (horas e números).

ENTRE 23 DE OUTUBRO E 21 DE NOVEMBRO (Escorpião)

Viverá neste dia uma fase de confusão emocional e em grande efervescência sentimental. 5, 15 e 22; 54, 55 e 53 (horas e números).

ENTRE 22 DE NOVEMBRO E 20 DE DEZEMBRO (Sagitário)

Cuide de sua saúde, pois será ela a mola principal de sua felicidade. 9, 10 e 11; 16, 17 e 18 (horas e números).

REGISTRO

Aniversários

FAZEM ANOS HOJE

SENHORES:

Prof. José Guimarães; dr. José Júlio Ferreira de Sousa; dr. Pedro Vergara; dr. Francisco Cléo Vaz; Osvaldo da Silva Dantas; Fernando Lesseps de Faria; Cleto Morais Castro; João Daniel de Castro; Samuel Augusto Seabra de Melo; professor David Pena; José Bronk Amarante; Otávio Babo Filho; Wilson Bodstein; Alúsio Silva Araújo.

— Aniversaria hoje o senhor Manuel Gonçalves de Castro, mais conhecido por Belinho. O aniversariante será recepcionado pelos seus amigos e colegas de serviço hoje, às 10 horas da manhã, no Entreposto da Pesca da Praça XV.

— Faz anos amanhã o senhor Roberto da Costa Pimentel.

SENHORAS:

Helena Lisboa Leite Pinto; Maria Lúcia Behrisg Coimbra; Eulália Coelho Lima; Cassiana Alves Santana; Neusa Cantalina de Medeiros; Rosália Ferreira Santos e Neusa Viana Peixoto.

CARROS DA SIMCA

O QUILÔMETRO

VENDEM-SE todos os produtos da linha de fabricação da SIMCA DO BRASIL. Aceita-se troca e facilita-se o pagamento. Pelos tels. 30-9758 e 23-3436

SOCIEDADE

BARÃO DE SIQUEIRA JR.

Os Catão com 18 anos conjugais

Sarita recebe 'society' em Paris

A PINTORA Maria Antônia de Sousa Barros, a coqueluche artística do "café society" paulista, nos convida para sua mostra amanhã, às 21 horas, na Galeria Astréia. Muita gente importante dirá presente ao evento social-artístico.

A IMPRENSA européia não está entendendo a cassação de direitos políticos do embaixador Hugo Gouthier. Ele é figura muito estimada nos círculos diplomáticos do Velho Mundo e pessoa de acesso a certos postos importantes em governos dos principais países do Velho Continente.

ENTRANDO esportivamente no Country as senhoras Heló Amado e Gilda Kastrup. Ginástica sauna e massagens. Resultado: elegância em profusão e esbeltez na pista.

UM DOS casais jovens da sociedade quatrocentona, o casal Paulo Lacerda Quartin Barbosa, está recebendo todo fim de semana para "feijoadas" em sua "country-house". Tôda a sociedade paulista atende ao chamamento dos Quartin Barbosa.

PARIS lançando em grande estilo Sarita Catão nas de napa verde-esmeralda para as senhoras da alta roda. No próximo mês segundo algumas "boutiques" as elegantes cariocas poderão tê-las em seus bonitos pés...

A SENHORA Dedé Lopes nos revelou em recente jantar do Sacha's que sua filha Márcia está fazendo um sucesso dos diabos no Baliado do Clube de Berlim Ocidental, tendo recebido excelentes propostas de outras capitais para exibir-se. A conhecida dama do nosso 'society' está programando revê-la em julho.

OUÇO falar que é difícil em sociedade um casal ser feliz. Ouço também que a causa de separação de muitos casais é êste vaivém dos salões. Mas para contrariar tais idéias, temos o casal Lurdes e Álvaro Catão que estão entrando no 18º ano de felicidade conjugal. Eu, que acompanhei o namôro dos dois e depois esta longa trajetória matrimonial, posso afirmar que são felizes e se dedicam de corpo e alma aos filhos. Parabéns.

RETIRANDO-SE em definitivo da "Maison Jacques Helm" o conhecido Zacarias do Rêgo Monteiro. Posso adiantar para vocês que a sua saída se prende a horário, pois o nosso amigo se envolveu em outros negócios e seu tempo encurtou. Mas sempre que puder êle dará um tempinho ao tradicional estabelecimento de moda no Rio.

Jovem 'Society'

KÁTIA Beatriz de Moura Cruz, filha do médico (falecido) e senhora Moura Cruz, com 18 anos, baiana, de olhos e cabelos castanhos. É carioquinha de Copacabana. Estuda no ginásio do Bennet e pratica vôlei e natação no Fluminense. Prefere a música clássica e gosta imenso da «bossa-nova». Adota a moda atual e tem como «hobby» fazer poesias. Estuda balé, fala divinamente francês e inglês. Já leu «Iracema», de José de Alencar, e assistiu à peça teatral «My Fair Lady», com Bibi Ferreira e Paulo Autran, gostando muitíssimo. Entre seus planos para o futuro pretende ser professôra e depois pegar no bisturi. Considera a festa do Barão o máximo em sociedade e gostou muitíssimo de receber o convite.

SAINDO do Iate apressadamente, na tardinha de ontem, as conhecidas figuras da jovem guarda Ivete Pereira Leite e Ana Cecília Negreiros. Tudo indicava que seus «loves» a esperavam.

DANDO os últimos retoques em seu vestido de noiva a bonita paulista Sônia Regina Magalhães Padilha, para a subida ao altar em setembro próximo, com o paulistano Paulo Roberto Murray. Iremos assistir a esta parada de elegância matrimonial.

A SENHORA Carmem Galdeano, mamãe da bonita Tanit Galdeano, nos revelou que o casamento só sairá em meados de 65. Será, assim um casamento 4.º Centenário.

CONTINUA a fazer grande sucesso entre os brotos o circulante Paulinho Abreu. Uma garôta do Iate nos revelou que êle recebe uma média de cinco telefonemas por dia das meninas...

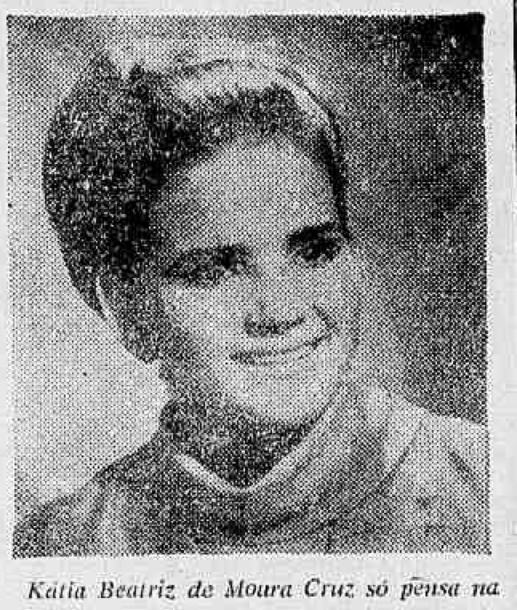

Kátia Beatriz de Moura Cruz só pensa na data de 26 de setembro, no Copa, quando estreará no "society" seu vestidinho branco.

DESFILE

NELSON JORGE

Carmen Carminha fêz sucesso na Pirajá

CARMEM Carminha, "Miss Montanha 1964" estêve presente no coquetel oferecido pela "Miss Guadalupe", na Churrascaria Pirajá e fêz muito sucesso com seu porte elegante e suas maneiras simples e sinceras de dizer as coisas. Carmem estêve também no churrasco do Campo Grande e no baile da Portela. Foi quem fêz mais sucesso na passarela. É sem dúvida uma forte concorrente. Outra "Miss" que tem despertado muita atenção é Marlene Lôbo, da Portuguêsa. Marlene bem merecia o título de "Miss Elegância" do Concurso Elegância e Simpatia.

"NOVA TIJUCA"

A EXPOSIÇÃO da Nova Tijuca no Montanha Clube vai despertar enorme interêsse. A arte decorativa estará presente. A maior casa de decorações da Tijuca, "Celino Decorações", já reservou 3 importantes "stands". A indústria de bôlsas "Bolbrás" também já acertou sua participação. Estamos informados que haverá "show" e promoção diàriamente na Exposição e que está sendo selecionada a equipe de recepcionistas mais elegantes da cidade. Enfim, tudo muito Montanha.

"MISSES DO VALE DO PARAÍSO"

AS MAIS belas candidatas a "Miss Guanabara" foram recepcionadas no último sábado com um churrasco à beira da piscina do majestoso Vale do Paraíso Campestre Clube. A reunião, que foi das mais agradáveis, proporcionou àquelas lindas jovens um dia dos mais alegres, muito embora estivéssemos em pleno inverno. As candidatas a "Miss GB" ficaram tão satisfeitas com a visita, que adquiriram títulos do clube idealizado por Alberto Melleu.

400 MIL O TRAJO

CUSTARÁ quatrocentos mil cruzeiros o trajo da srta. Natacha Iris, representante do Barra de Guaratiba Country. O trajo da "Miss" em pauta será oferecido pela conhecida boutique "Alzira-Modas", que num gesto simpático, prontificou-se em oferecer à bela candidata o trajo de gala com que se apresentará no Maracanãzinho, no próximo dia 27.

MARLENE CAMARGO

UMA das jovens atrizes da TV-Tupi que mais prometem como revelação do ano é a bonita morena Marlene Camargo, cujos méritos ainda não foram notados pelos diretores de televisão. Marlene possui uma irmã que tem muita chance como cantora, seu nome é Navadika Camargo.

Carmem Carminha é a representante do Montanha Clube no "Miss GB". Tem todos os requisitos para ser a vencedora do concurso.

RAPIDAS

ROBERTO Silva e senhora foram os grandes ausentes do jantar que a sra. Léa Goulart e sua elegante filha Virgínia, ofereceram a êste colunista na última têrça-feira. ● Luís Campos sendo muito cumprimentado por ter patrocinado através da TV-Continental a eleição da "Rainha das Debutantes", promoção do confrade Roberto Silva. ● O Meio realizará no próximo dia 20 uma grande festa junina. Aguardem. ● Entretanto a melhor festa de São João, no meio da semana, será realizada no Orfeão Portugal, no próximo dia 24. ● Com satisfação recebo carta do confrade e grande amigo Jorge Segundo, comunicando que é o nôvo diretor de Relações Públicas do Clube Internacional de Regatas, que está convidando êste colunista para a festa junina do próximo dia 28, no clube em pauta.

DC-FEMININO

IDA UCHÔA

Notícia da moda

Sucesso do "tailleur" simples, confecionado nos tecidos "Príncipe de Gales", "pied de poule", "pied de coq". Também em evidência as lãs "bouclé".

— ● —

Jaquetas curtinhas aparecem forradas de tecidos estampados. As blusas que figuram acompanhando os "tailleurs" são em geral, de sêda pura. Sucesso dos casacos traspassados, mangas "raglan", botões forrados.

— ● —

Detalhes da nova moda: golinha militar, cintos cordões,

— ● —

A camurcine vermelha entra na composição dos modernos casaquinhos: botões e debruns compõem com elegância o costume confecionado no clássico "Príncipe de Gales".

— ● —

Os modernos "canotiers" têm uma peninha... (que não atrapalha) antes concede um especial "charme" à cabeça das mulheres. Sucesso das capelinas e das calotas de feltro aveludado.

— ● —

Lindas as novas meias de Balenciaga e Sciaparelli nas côres marrom, marinho e verde. Bijuteria fina tem como principal elemento a pérola, que a maioria das vêzes aparece ligada com correntes douradas.

— ● —

Muito graciosas as echarpes de sêda, os brincos em forma de flor. Redingotes afinam a silhuêta, fazem sempre muito elegante. Assim também as "chemises" estilizadas. Voltam os estampados. E a sêda pura faz "tailleurs" "habillés", para as grandes ocasiões.

— ● —

Reaparece a musselina, em evidência as mangas sino. Os "chemisiers" estilizados-ultrachics.

— ● —

Muito bonitas as grandes capelines de palha italiana, os turbantes de "jais" para as grandes recepções.

— ● —

Sapatos de saltos curtos, em cromo, bôlsas de "lezard".

— ● —

A noite: "tule point d'esprit", renda, veludo, brocados, "strass" nacarados e para completar a elegância noturna acessórios de cetim, luvas de napa.

DCinema

CARLOS ACUIO

Norma Benguel vem aí com 'metafísica'

NÃO se falando da falta de recursos, que foi e ainda é a principal luta do nosso cinema, acreditamos que outras lutas prosseguem, impedindo o crescimento da nossa cinematografia. O nosso cinema nasceu. Falta crescer.

Pondo de lado o "tutu", a falta de visão comercial de nossos produtores, pondo de lado o lado físico da coisa, constatamos que, ainda, o provincianismo, a aceitação passiva do subdesenvolvimento, o mêdo da realidade e a confusão mental ainda prosseguem contra o bom filme.

Há, sem dúvida, duas correntes principais dentro do cinema nosso. Uma que, levando à frente as tentativas de Mário de Andrade, partiu em busca da nossa realidade, buscando uma forma de ser brasileira, objetiva. A outra, a corrente "metafísica", meio demente, tendente ao formal, ao esvaziado. Nessa primeira corrente pode-se, a grosso modo, incluir "Deus e o Diabo na Terra do Sol", "Vidas Sêcas", "Couro de Gato", "Pôrto das Caixas" e outros. Na segunda, temos "A Garganta do Diabo", "A Ilha", "Ravina", todos os filmes da antiga Vera Cruz etc.

Verifica-se, que a chamada corrente objetiva alcança o seu objetivo. Temos dela duas obras-primas, temos tôda uma geração seguindo seus passos. Ela inclui nomes como Humberto Mauro, como Trigueirinho Neto, como Lima Barreto e Graciliano Ramos, na literatura. Vila-Lobos, na música. Portinári, na pintura etc.

A outra ainda não deu nada. Apenas c o i s a s loucas, muita subliteratura. Deu em Rubem Biáfora, no provincianíssimo Válter Couri. Esperamos, porém, a última tentativa dos "suecos", dessa corrente "metafísica" que vai ainda buscar sua angústia na Europa, antonionescos delírios, elocubrações bergmanianas. Com tanta realidade dando sopa, tanta gente sangrando nas esquinas, tantas histórias esperando ser contadas, os "metafísicos" ainda insistem em partir para a "ilha".

Esperemos, porém, êsse "Noite Vazia", com Norma Bênguel, e tudo. Vamos ver em que dá. Há uma terceira corrente, a todos chanchadistas. Mas esta não existe.

CUPIM

Baratas — Ratos:

"RUGANI"

Garantia oito anos

22-0873 e 22-3289

Imprensa viu "Descalços no Parque"

Realizou-se ontem, dia 17, no Teatro da Maison de France, a récita especial de "Descalços no Parque" para a imprensa carioca. A noitada de arte oferecida por Oscar Ornstein compareceu grande número de elementos que fazem os jornais do Rio.

As interpretações do estreante Cécil Thiré, Helena Inês, Maria Sampaio, Ziembinski (que também dirigiu o espetáculo), Carlos Kroeber e Henrique Fernandes foram vivamente aplaudidos por todos os presentes, o que veio comprovar mais uma vez que a comédia de Neil Simon, em tradução de Tati de Morais e cenários de Napoleão Moniz Freire, terá carreira longa e de grande êxito na Maison de France. Na foto, a partir da esquerda, Carlos Kroeber, Maria Sampaio, Ziembinski, Helena Inês e Cécil Thiré.

* GENTE & CLUBES

J. C. Mattar

'Don Juans' & Misses

OS organizadores do concurso de "Miss Niterói" estão culpando os clubes pelo insucesso do certame que teve epílogo sexta-feira, esquecendo-se da desatenção que tiveram com os dirigentes clubísticos em dois concursos municipais (Niterói e São Gonçalo), quando chegaram a barrar diretores do Canto do Rio F. C., que acompanhavam a srta. Liz Maria Viana de Matos, embaixatriz do Turismo de Niterói. Outro motivo do fracasso, é que os críticos implacáveis e injustos de ontem, são os organizadores de hoje. Depois reclamam falta de apoio.

●

DALVA Maria, foi eleita, com muita justiça, "Miss-Niterói", representando a Universidade Brasileira de Artes. A propósito, comenta-se que ela é menor de idade, o que talvez venha impedi-la de concorrer ao título de "Miss-Estado do Rio".

Com a palavra o sr. Maurício Laje, coordenador geral do certame. Por omissão também se erra...

●

O IATE Clube Jurujuba ofereceu, segunda-feira, um jantar às "misses municipais", que retornaram ao Caio Martins, reclamando do assédio que estão sendo alvos por parte dos "Don Juans". No jantar, a turma do "gargarejo" estêve presente.

●

O FLUMINENSE de Natação e Regatas apresenta, diàriamente, seu 'Baile na Roça', animado pelo conjunto Caiçaras. Além do baião, barraquinhas, bingo de assados entre outras brincadeiras.

●

O CANTO do Rio oferecerá, quinta-feira, um jantar à crônica esportiva e social no Restaurante Texas. Assunto: Lançamento dos títulos de sócios-mirins.

O "Cantusca" tem movimentação, diária, com seus ensaios de quadrilha, à partir das 20 horas.

●

A CONCEITUADA organização de investimentos de Guanabara, Bozano & Simonsen já está operando no Estado do Rio sob a direção do sr. Nivaldo Coimbra. Seus escritórios funcionam no Ed. Vassal, sala 508.

●

FORAM empossados os srs. José Matola e Ari Pacheco, respectivamente na presidência do C. R. Líder e Caledônia Social Clube. Aos eleitos, nossos votos de feliz gestão.

●

O SR. Flávio Petrolocci, Prefeito de Teresópolis, assinou decreto, cedendo uma área de terreno localizado na Fazenda Boa Fé, ao Sindicato dos Radialistas, onde será construída a Casa dos Artistas.

●

AMANHÃ, em Petrópolis, o "Batalhão da Beleza" (no qual está incorporado uma menor) será escolhida a "Rainha das Flôres".

●

VEM alcançando êxito invulgar a promoção do DIÁRIO CARIOCA, "Sinhàzinha-64" que conta com a participação de 17 clubes de Niterói e São Gonçalo. Em prosseguimento, neste fim-de-semana, teremos com a escolha das candidatas do Caledônia Esporte Clube e Clube Excursionista dos Vinte.

As normas do certame final já estão elaboradas, podendo os diretores de clubes apanhá-las, na redação do DC, diàriamente.

Srta. Neusa Gomes das Neves, eleita sábado, "Sinhàzinha-64" do Clube dos Oficiais.

Sindicato Nacional dos Oficiais de Máquinas da Marinha Mercante

ASSEMBLÉIA GERAL EXTRAORDINÁRIA

De ordem do Sr. Presidente esta Secretaria convoca a todos os associados quites, a comparecerem à Assembléia Geral Extraordinária, a realizar-se no dia 19 do corrente, sexta-feira, às 16 e 17 horas, em 1ª e 2ª convocações respectivamente, a fim de tratar os seguintes assuntos:

I — Leitura, discussão e aprovação da Ata da Assembléia anterior.

II — Apreciação e deliberação sôbre a proposta apresentada pelo Consultor Jurídico sôbre prestação de serviços no Sindicato.

Rio de Janeiro, 16 de junho de 1964.

Hélio José dos Santos Lopes
Secretário

CINEMAS

Lançamentos

- ASFALTO SELVAGEM — (Proibido até 21 anos) com Jece Valadão, Maria Helena Dias e Vera Viana. Metro-Passeio, Metro-Copacabana, Metro-Tijuca e Palácio (Higienópolis).
- CABARÉ DAS ILUSÕES — (Proibido até 14 anos) com Carmen Sevilla, Lola Flores e Paquita Rico. Plaza, Olinda, Mascote, Riviera e Hermida-Bangu.
- PAPAI NÃO SABE NADA — (Censura: livre) com James Stewart. Palácio, Leblon e Madrid.
- MACISTE CONTRA OS MONSTROS — (Proibido até 14 anos) com Reg Lewis e Margareth Lee. Art-Palácio (Copacabana), Art-Palácio (Tijuca), Flórida, Kelly, São Pedro, Alfa e Art-Palácio (Méier).
- AMORES CÉLEBRES — (Proibido até 18 anos) com Brigitte Bardot, Alain Delon e Jean Paul Belmondo. Opera.
- O VINGADOR DOS MARES — (Proibido até 10 anos) com Robert Ryan, Peter Ustinov e Terence Stamp. Pathé, Ricamar, Veneza, Para Todos, Mauá, Bruni, Grajaú, Britânia, Bruni, Regência e Bruni (Saenz Peña).
- O HOMEM QUE MATOU O FACÍNORA — (Proibido até 14 anos) com James Stewart e John Wayne. Alvorada.
- O REI DO GATILHO — (Proibido até 10 anos) com Miguel Aceves Mejia, Lola Beltran e Olivia Michel. Azul (Nilópolis), São José (Meriti) e São Jorge (Niterói).
- DESEJO HUMANO — (Proibido até 10 anos) com Glenn Ford e Gloria Grahame. Paris-Pálace e Paissandu.
- SEDUÇÃO DA CARNE — (Proibido até 18 anos) com Claudine Depuis. Rivoli.4
- PECADO DE AMOR — (Censura livre) com Sarita Montiel. Rio-Pálace.

Continuações

- BABY JANE — (Proibido até 18 anos) com Bette Davis e Joan Crawford. São Luís.
- CILADA DIABÓLICA — (Proibido até 18 anos) com David Knight e Jennie Linden. Rex, Rian e Carioca.
- LAWRENCE DA ARÁBIA — (Proibido até 10 anos) com Alec Guinness e Anthony Quinn. Capitólio.
- ONDE A BALA É LEI — (Proibido até 14 anos) com Tony Young e Dan Duryea. Império.
- A MORTE EM TRÊS TEMPOS — (Proibido até 18 anos) com Osvaldo Loureiro e Irma Alvarez. Vitória, Alaska, Miramar, América, Imperator, Braz de Pina, Capricho e Botafogo.
- O CAIPORA — (Proibido até 14 anos) com Carlos Petrovich e Maria da Conceição. São José, Santa Alice, Madureira, Moça Bonita e Natal.
- VÍCIO MALDITO — (Proibido até 18 anos) com Jack Lemon e Lee Remick. Presidente, Icaraí, Alvorada, Alameda, Roxy, Botafogo e Fluminense.
- FUGINDO DO INFERNO — (Proibido até 14 anos) com Steve McQueen e James Garner. Bruni e Flamengo.
- MERCADO DE CORAÇÕES — (Censura: livre) com Glenn Ford e Hope Lange. Bruni-Copacabana, Bruni-Ipanema, Bruni-Grajaú, Eskye (Tijuca), Melo (Penha) e Matilde.
- UMA VOZ NAS SOMBRAS — (Censura: livre) com Sidney Poitier. Brasília, Azteca (Nilópolis), São João (Meriti) e São Jorge (Niterói), bido até 18 anos). Marajó (Jacarepaguá).
- OS BANDEIRANTES — (Censura livre) Vaz Lôbo.
- O LAMPARINA — (Censura livre) com Mazzaropi e Geny Prado. Jussara.
- ATO DE MISERICÓRDIA — (Proibido até 14 anos) e O CAÇADOR DE PETRÓLEO. Glória (Meriti)
- ZARCO, O REBELDE — (Proibido até 14 anos). Cine-Anchieta.
- SINFONIA CARIOCA — (Censura livre) com Anselmo Duarte e Eliana. Cine-Coimbra.
- TERRA SEM DEUS — (Proibido até 16 anos). Caxias (Duque de Caxias).

Reapresentações

- ONDE A BALA É LEI — (Proibido até 14 anos) com Tony Young e Dan Duryea. Cachambi, Natal e Capitólio (Petrópolis).
- O CAIPORA — (Censura livre) com Mazzaropi. Ipanema.

MISTERIOSA. Ipanema.

- MANAUS — (Proibido até 14 anos) com Cyl Farney e Barbara Ruting. Maracanã e Pirajá.
- JASÃO E O VELO DE OURO — (Proibido até 10 anos) com Robert Armstrong. Floriano.
- ONDE A BALA É LEI — (Proibido até 14 anos) com Dan Duryea e Tony Young. Roxy.
- MANAUS — (Proibido até 14 anos) com Cyl Farney e Barbara Ruting. Politeama.
- MANAUS — (Proibido até 14 anos) com Cyl Farney e Barbara Ruting. Olinda.
- NORDESTE SANGRENTO — (Proi-

TEATROS

- TEATRO DE ARENA DA GUANABARA (Avenida Chile, esquina do Largo da Carioca) — "África", pelo Ballet Folclórico de Mercedes Batista, com Paulo Salgueiro e Ailton Tobias.
- TEATRO DE BOLSO (Rua Jangadeiros, 26, Praça General Osório, telefone: 27-3122) — "O Cunhado do ex-Presidente", comédia de Aurimar Rocha, sob a direção do autor, com cenários e figurinos de Nílson Pena e interpretação de Jorge Chérques, Moná Delaci, Aurimar Rocha, Thaís Portinho, Raul da Mata, Eloína, José Maria Monteiro, Ceci Medina, Edson e outros.
- TEATRO COPACABANA (Avenida Copacabana, 291, telefone: 57-1818, Rua do Teatro) — "Mary, Mary", comédia de Jean Kerr, em tradução de Millôr Fernandes, sob a direção de Adolfo Celi, com cenários de Túlio Costa e interpretação de Fernanda Montenegro, Leonardo Vilar, Osvaldo Loureiro, Carlos Kroeber e Sônia Clara.
- TEATRO DULCINA (Rua Alcindo Guanabara, 17, telefone: 32-5817) — "Week End", comédia de Noel Coward, apresentada por Fábio Sabag, com Célia Biar, Sebastião Vasconcelos, Rosita Tomás Lopes, Antônio Gonzaga, Norma Blum e outros.
- TEATRO JOVEM (Praia de Botafogo, 522, telefone: 46-3166) — "Antígona", peça de Anouilh, apresentada por Antônio de Cabo, com Natália Timberg, Paulo Padilha, Elisabeth Gasper, Osvaldo Louzada, Vanda Lacerda, Arlete Salles, Rosita Tomás Lopes e Antônio Gonzaga.
- TEATRO GINÁSTICO (Avenida Graça Aranha, 187, telefone: 42-4521) — "Os Direitos da Mulher", comédia de Alfonso Paso, apresentada por Vasco Morgado, em tradução de Daniel Rocha, direção de Antônio de Cabo, cenário de Pedro Leitão e com Sérgio Viotti, Jardel Filho, Márcia de Windsor, Maria Regina, Jacqueline Laurence, Nestor Montevani, Margarida Rey e Teresa Raquel.
- TEATRO MAISON DE FRANCE — "Descalços no Parque", peça de Neil Simone, produção de Oscar Ornstein, dirigida por Zimbinski, com Helena Inês, Cecil Thiré, Maria Sampaio e Zimbinski.
- TEATRO MESBLA (Rua do Passeio, 42, telefone: 42-4880) — "Três em Lua-de-Mel", comédia de Ribeirinho e Henrique Santana, com Dayse Lucidi, André Vilon, Paulo de Carvalho, Jurema Magalhães, Delorges Caminha, Lúda Vale, Manuel Pêra e Agnes Fontoura.
- TEATRO NACIONAL DE COMÉDIA (Avenida Rio Branco, 179, telefone: 22-0367) — "O Inoportuno", peça de Harold Pinter, pelo Grupo Decisão, de São Paulo, com direção de Antônio Abujamarra e interpretação de Lafaiete Galvão, Emílio de Biasi e Sérgio Hamberti.
- TEATRO DA PRAÇA (Praça Cardeal Arcoverde, telefone 38-7003) — "O Hóspede Inesperado", peça policial, de Agatha Cristie, com Isabel Teresa, Carlos Almberto, Glauce Rocha, Paulo Serrado e outros.
- TEATRO SANTA ROSA (Rua Visconde de Pirajá, 22, telefone: 48-2478) — "Tôda Donzela Tem um Pai Que é Uma Fera", comédia de Carlos Gil, com Isabel Teresa, Adriano Rosa, Renata Fronzi e Carlos Eduardo Filho.

Associação Náutica Brasileira

Rua Beneditinos nº 10, 11º e 12º andar. Telefone: 23-4137

EDITAL

São convidados todos os sócios quites e em pleno gôzo de seus direitos sociais a comparecerem à Assembléia Geral Extraordinária, a realizar-se no próximo dia 18, quinta-feira às 13,30 e 14,30 horas em 1ª e 2ª convocações, respectivamente, com a seguinte ordem-do-dia:

1º Leitura, discussão e aprovação da ata anterior.

2º Deliberar sôbre a proposta de vários associados para emissão de títulos de sócio-proprietário.

3º Proposta para readmissão de sócios.

Rio de Janeiro, 12 de junho de 1964.

Serapião do Nascimento
Presidente

Em Môça Bonita (esta noite)
Vasco e Bangu testam equipes

Vasco e Bangu jogam, esta noite (21,15 horas), em Môça Bonita, com qualquer tempo, uma partida que tem muito pouco para agradar, pois não passará de uma pálida cópia do que foi o amistoso de domingo último, visto que no Bangu continuarão ausentes Bianchini, Aldo e Parada, e Roberto Pinto foi afastado por não querer renovar seu contrato na base do baratinho.

O jôgo será iniciado às 21,15 horas e terá como preliminar o encontro oficial entre os juvenis dos dois clubes, no qual o Vasco tentará sua primeira vitória no campeonato, já que o Bangu está invicto, mas na base dos empates. A preliminar, que se apresenta como um bom jôgo, será iniciada às 19,30 horas.

TIMES PROVÁVEIS

Se Duque continuar no firme propósito de dar condição de jôgo ao time que considera o melhor do momento, o Vasco iniciará a partida com a mesma formação que serviu para derrotar o mesmo Bangu domingo último. Jogarão: Levcs, Joel, Brito, Barbosinha e Pereirinha; Maranhão e Lorico; Zèzinho, Célio, Saulzinho e Da Silva.

No Bangu, a "salada" está mais complicada. Na falta do "modêlo próprio" o técnico Denoni vai improvisar muito, mas a tendência se inclina mais por Ubirajara, Fidélis, Mário Tito e Nilton Santos; Ocimar e Romeu; Paulo Borges, Vermelho, Adauri e Aladim.

A volta de Paulo Borges para a extrema foi ditada por sua atuação domingo último, quando esteve completamente perdido pelo miolo da área vascaína, enquanto na direita Vermelho lutava para fazer um centro sem usar o pé esquerdo.

FLAMENGO ESTRÉIA HOJE EM VALÊNCIA E AIRTON JOGARÁ

O Flamengo enfrenta hoje na Espanha, na cidade de Valência, o quadro Nacional de Montevidéu, pelo Torneio "Naranja", sabendo-se que o time de Zezé Moreira, ao estrear no Torneio, foi derrotado pelo Valência, o outro concorrente, pelo placar de 4 a 2.

Na partida de hoje o treinador Flávio Costa, deverá promover o reaparecimento na equipe do comandante do ataque Airton, que estava prestando serviços à seleção brasileira mas que já se encontra na cidade espanhola, sendo mesmo uma das atrações do embate de hoje.

Para a partida de hoje, o Flamengo vai atuar com Franz, Murilo, Ditão, Ananias e Paulo Henrique; Nelson e Nelsinho; Espanhol, Airton, Paulo Chôco e Carlos Alberto.

O Flamengo depois desta partida, enfrentará no próximo domingo o time do Valência.

EM CASA

O volante Carlinhos, que foi operado das amígdalas na Policlínica de Botafogo, tendo ontem, às 9,30 horas, seguido para sua residência, a fim de guardar completo repouso por alguns dias. O quadro misto do Flamengo marcou para o próximo domingo, uma partida amistosa na Gávea, quando enfrentará o time principal da Portuguêsa.

AMÉRICA PROCESSARÁ O EMPRESÁRIO ZÉ DA GAMA

O presidente do América, sr. Volnei Braune, disse ontem à nossa reportagem que tão logo o empresário José da Gama desembarcar no Rio deverá ser prêso pela Polícia por apropriação indébita e que vai processá-lo por quebra de contratos, falta de pagamento, apropriação indébita e por tudo em que fôr possível enquadrar o empresário que tantos prejuízos causou ao clube rubro.

Além de fugir com dinheiro de outrem, o empresário, frisou o dirigente do América, acabou por ser expulso da delegação rubra, assumindo a chefia da delegação a responsabilidade pelos novos jogos, que afinal está redundando em lucro para o clube da Rua Campos Sales.

"GOLPE"

O presidente Volnei Braune esclareceu à reportagem que o América está jogando suas últimas partidas sem a responsabilidade do empresário José da Gama que foi deixado de lado depois que "golpeou" o América em mais de 10 mil dólares, deixando de pagar 6 mil dólares, cotas referentes a 4 partidas e ainda obrigou o clube rubro a pagar a diferença de passagens, e 4.800 dólares à federação tcheca, para não ter que atuar duas partidas de graça, em Praga.

EM BRUXELAS

O América regressará ao Rio entre os dias 22 e 25, já que depois da partida de ontem, jogada contra o Nimmes, da cidade francesa do mesmo nome, irá para Bruxelas, capital da Bélgica, para atuar três vêzes estreando no próximo domingo.

BANGU DIZ "NÃO" AO FLU SÔBRE BIANCHINI

Nelson Xavier saiu na madrugada de hoje da casa do vice-presidente do Bangu, sr. Castor de Andrade e Silva, não tendo conseguido comprar os passe de Paulo Borges, Cabralzinho e mesmo de Bianchini, afirmando que não havia mesmo possibilidade de negócio.

Quanto a Paulo Borges e Cabralzinho, o dirigente banguense não quis nem ouvir proposta, aceitando apenas render Bianchini. Xavier fêz então sua última oferta, oferecendo Dari, Luis e chegando a Cr$ 30 milhões em dinheiro, mas Castor respondeu negativamente.

JÔGO DOMINGO

O Fluminense joga domingo na cidade mineira de Governador Valadares enfrentando o time do Esporte Clube Democrata.

Ontem pela manhã os craques se apresentaram a Tim, reiniciando os treinamentos. O Fluminense embarca amanhã, para êste amistoso.

VASCO TROCOU CREDOR E CAMPANHA FRACASSA

Não encontrou ainda a menor receptividade a campanha financeira que está sendo liderada pelo sr. Alá Batista, auxiliado por José do Amaral Osório e José Castanheira, para tirar o Vasco da debacle financeira a que foi atirado na gestão José da Silva Rocha, pois dos Cr$ 12 milhões dito como arrecadados, Cr$ 10 milhões são referentes a um empréstimo bancário a ser pago posteriormente pelo clube, assinado pelos srs. João Silva e Joaquim Melo, e avalizado pelo presidente Lopes.

Os Cr$ 10 milhões foram retirados em Banco para possibilitar o pagamento dos empregados, jogadores e técnicos, resultando portanto numa simples troca de credor, e com a agravante dos juros bancários que serão acrescidos ao débito do clube, até que a promissória seja descontada. Enquanto isso, o deficit de Cr$ 200 milhões do Vasco continua crescendo, aumentado mensalmente em cêrca de Cr$ 13 milhões, pois gasta Cr$ 20 milhões e arrecada apenas Cr$ 7 milhões.

SEMPRE AJUDA

Mesmo que sem objetivos práticos, a campanha intitulada "Caravana Vascaína na Marcha do Reencontro", uma cópia do que foi o "Expresso da Vitória", que vem sendo recebida nos meios vascaínos como uma medida de apoio ao atual presidente, que sempre poderá ajudar em alguma coisa, até que os títulos patrimoniais sejam atirados no mercado, quando então a direção do Vasco terá o numerário suficiente para pagar tôdas as dívidas, eliminar o deficit mensal com o aumento monstruoso do quadro social, e ainda construir a sede social de Presidente Vargas e recuperar o Estádio de São Januário e demais dependências esportivas, que estão necessitando de sérias reformas.

Até a efetivação do plano dos títulos, a campanha de Alá vai resolvendo os pequenos problemas, mas sem que o clube possa se reencontrar, pois as dívidas são enormes, e terão de continuar paradas por falta de material, cujo orçamento atingiu a casa dos Cr$ 70 milhões. Isso por que para uma receita de apenas Cr$ 7 milhões, o Vasco continuará com uma despesa de Cr$ 18 milhões da fôlha de pagamento, e mais Cr$ 12 milhões em conservação e material.

DIAS EXIGE MAIS DO S. PAULO

S. PAULO — O apoiador Dias, que está nas cogitações do Santos, ainda não renovou compromisso com o São Paulo, por ter recusado Cr$ 2 milhões como luvas e ordenado mensal de Cr$ 120 mil. O ex-defensor da seleção brasileira pretende um mínimo de Cr$ 1,6 milhões e ordenado de Cr$ 200 mil. (DC-SP).

NERVOSO?

O calor do Rio o deixa irritado? Não hesite! Vá passar algum tempo na

Clínica de Repouso Sta. Helena

onde V. Sa. terá um ambiente familiar e tranqüilo excelente passadio e acomodações confortáveis a baixo custo.

Anote o endereço: **RUA DOS EXPEDICIONARIOS n.º 144, BINGEN — PETRÓPOLIS**

Informações com **Da. Zélia ou com o médico residente Dr. Abílio pelo telefone · Petrópolis 4561**

Direção técnica: **Profs. Maurício de Medeiros, Eurico Sampaio e Paulo Hervê**

BASQUETE

Fla x Flu vai ser no C. Municipal

1 — Deici esteve na quadra da Gávea apresentando-se aos dirigentes do Flamengo e ao técnico Ari Vidal que cuidará do quadro feminino rubro-negro na ausência do titular Orlando Glech, vítima recentemente de um infarte. Deici, vem de São Paulo onde integrou o quadro do XV de Novembro de Piracicaba e a sua presença no conjunto gaveano é vista como chave do Flamengo para arrebatar do Botafogo a sua supremacia de quatro anos no basquete feminino carioca.

2 — O tradicional Fla x Flu marcado para amanhã no ginásio do Clube Municipal assinalará o prosseguimento do certame carioca da divisão principal agora atingindo a oitava rodada do returno. Os rubros detêm a liderança do campeonato surgindo os tricolores com possibilidades técnicas de exigir o máximo dela. A etapa completa de amanhã é a seguinte: Flamengo x Fluminense — no Clube Municipal, juízes: Paulo dos Anjos e João N. Macedo. Botafogo x Florença, no Mourisco — juízes: Al Montenegro e Armando Costa. Vasco x Makenzie, em São Januário — juízes: M. Tavares e Vitálico Ramos. Tijuca x AABB, na Rua D. Isidro — juízes: Benedito Bispo e Roberto V. Machado. Municipal x América, no ginásio "Alá Batista" — juízes: C. Coutinho e Gilberto Castro.

3 — O vice-presidente técnico da CBB José Dias Pimenta comunicou à Secretaria da CBB que a Federação Paulista de Basquetebol solicitou inscrição para participar do Campeonato Brasileiro de Juvenis a realizar-se em Belém, Pará. Desta forma, os bandeirantes estão habilitados para participarem daquele certame nacional, não obstante a relação dos inscritos não apresentar a adesão da FPB em tempo útil.

4 — Não se conformando com a decisão do TJD da FMB que não deu provimento ao seu recurso contra o WO, o Flamengo recorrerá ao STJD da CBB.

MAURÍCIO

Espanha venceu a Hungria

A Espanha derrotou na tarde de ontem, em Madri, a seleção da Hungria, pela "Taça da Europa", pela contagem de 2 x 1, num jôgo que contou com imenso público.

O tempo regulamentar de jôgo terminou com o empate de 1 x 1, sendo que para a decisão do confronto foi necessária a prorrogação de 30 minutos quando ocorreu o gol da vitória dos espanhóis.

Sansão quer receber igual a Armandinho

SÃO PAULO — Os árbitros cariocas Eunápio de Queirós e Airton Vieira de Morais (Sansão), que ainda não assinaram contrato com a Federação Paulista de Futebol, onde pretendem passar mais uma temporada apitando, afirmaram que só o farão se receberem Cr$ 900 mil, ordenado que parece ser pago ao apitador Armando Marques, como êles carioca também.

Entretanto, segundo o vice-presidente José Ermírio de Morais, que está substituindo o presidente Mendonça Falcão, Armando Marques não ganha isso tudo, mas sim o que a FPF ofereceu à ambos — Eunápio e Airton — tempos atrás. (DC-SP)

Chave rende muito na pesada e turma não assusta: inimiga

PELO MIOLO DA RAIA — OSCAR VAREDA

* DON BOLINHA CADA VEZ MELHOR JÁ TEM VOLTA MARCADA.

* DIRETOR DA CASA DE APOSTAS DO JCB CONTRA PORTARIA DOS RATEIOS.

Don Bolinha continua uma beleza e tem sido visto nos matinais com um apetite de morte. — Está sendo preparado para reaparecer na próxima semana nos três quilômetros do "Osvaldo Aranha". — Aliano seu treinador anda até falando sòzinho, eufórico com as melhoras do tordilhão.

●

O sr. França Leite dando uma movimentação realmente digna dos maiores elogios no Serviço de Veterinária do JCB. — Conferências para os treinadores e providências outras, só merecendo aplausos de todo mundo. Que continue assim são os votos sinceros dos turfistas.

●

NO BASE DO MUITISSIMO PARTICULAR — A divulgação dêstes fatos foi proibida mesmo, mas aqui vamos registrar os acontecimentos. — Na chapa vitoriosa da situação nas últimas eleições do JCB, apenas um nome não foi cortado na votação total. O do sr. Rodrigo Otávio Filho como membro do Conselho Consultivo.

●

Três nomes ganharam o maior número de cortes em totais pela ordem de 80, 79 e 47. — Deixamos de registrar a notícia completa para atender ao nosso informante que pediu não divulgar os nomes dos três diretores mais cortados.

●

Osmar Reis ficou mais uma vez sem as cocheiras prometidas. — Dos 20 animais que tinha perdeu doze que foram para Jorge Burioni e a ordem veio para a mudança de estalo. — Para aquêle lugar foram os cavalos do Rubens Carrapito que estavam no antigo Stud Paula Machado fora das Vilas Hípicas.

●

— Eu sou pela divulgação ampla e completa de tôdas as informações das carreiras. Inclusive rateios. Isto nada prejudica, até pelo contrário. — São palavras do sr. João da Costa Ribeiro, eficiente diretor da casa de apostas do JCB.

●

E' a palavra de um homem que melhor do que ninguém pode falar sôbre esta incrível proibição da divulgação dos rateios pelo rádio e tv. Que êste depoimento chegue até aquêles que continuam mantendo viva uma portaria que coloca o turfe carioca (único no Brasil) na condição de um esporte marginal.

●

A égua Farah Diba teve seu nome trocado para Montevergine e seu proprietário não pagou um tostão pela troca. — Resta lògicamente explicar a razão.

Embora merecendo críticas a chamada de uma prova especial no tiro curto de 1.300 metros, por outro lado e na mesma noite, destinando-se o tiro violento de 2.100 metros aos matungos do turfe carioca, está bastante interessante e promete mesmo excelente desenrolar com final difícil a competição básica da noite de hoje.

Nove éguas, a maioria representando a turma dos quatro anos, estarão alinhadas em confronto que promete sensação, não sendo pequeno o número das inscritas com positiva chance de vitória. Mas a demorada análise, obrigatória para uma seleção e com vistas a facilitar a orientação dos leitores, leva-nos aos nomes de Chave, Sweetness e On Dit, esta com vitória firme em sua única exibição na Gávea, recentemente.

A MELHOR

Embora respeitando tal seleção, não podemos nos furtar a emitir nossa escolha para o pôsto de honra, citando a fiel Chave, que acaba de ganhar na milha, registrando 103 e um quinto, e mantém forma espetacular, podendo sem surprêsa assinalar nôvo triunfo, para tanto bastando que confirme a esplêndida exibição já referida, quando impôs condições a oito adversárias, dentre as quais Farroupilha do Sul e Corda, que lhe chegaram mais próximas, a segunda voltando hoje em confronto com a defensora da jaqueta estrelada.

NO PERCURSO

Chave, que rende sempre o melhor na pista de areia, crescendo em produção no terreno anormal, já ganhou no percurso de hoje, justamente assinalando uma de suas melhores atuações, pois na citada oportunidade bateu Honey Love e Bacela, na marca excelente de 82 e duas linhas, correndo na pista pesada, o que valorizou sobremaneira o tempo registrado. Mantida em boa forma com o melhor carinho do veterano e competente Levi Ferreira, a descendente de Sayani tem condições para corresponder integralmente às nossas esperanças, defendendo vitoriosamente esta noite a jaqueta querida do "Stud" Zélia Peixoto de Castro.

DC-aponta

Páreos		*Duplas*
1.º	Nilópolis — Até Lá — O.K.	14
2.º	Non'stop — Brumado — Sizudo	13
3.º	Fifuca — Pearl Diver — Arrivederci	13
4.º	Carba — Bordalo — Vira-Lata	14
5.º	Crystal Park — Palospavos — Long Line	12
6.º	On Dit — Chave — Sweetness	12
7.º	B.B.C. — Terwal — Predileta	13

DR. NELSON SCHUSTOF
CLÍNICA DE SENHORAS
Rua Hilário de Gouveia, 66 - S/1.205 - Tel: 37-0462

Nossos informes para hoje na Gávea

1.º PAREO — 1.500 METROS — ÀS 20,30 HORAS — RECORDE: TIRAFOGO, 91"4/5 — CR$ 260.000,00

Animais - Jóqueis	Pêso	Treinadores	Possibilidades	Performances	Tempo
1—1 Nilópolis, J. Machado	58	I. Pinheiro	Volta levado na corta	9º D. Castilhos — Até Lá	1.200 78"1/5 NL
2 Golêa, F. Pereira Fº	52	G. Feijó	Nesta distância não	5º Aretô — Espanhola	1.300 84"2/5 NP
3 Miss Vasco, D. Neto	52	F. Madalena	Corre pouco. Risquem	8º Quickstep — C. Park	2.100 141" NL
2—4 O. K., J. Fagundes	58	J. O. Lourenço	Sempre no marcador. Chance	4º La Catira — Corot	1.000 65"2/5 NL
5 Cafuné, B. Alves	58	C. Rosa	Largando vai dar trabalho	3º La Catira — Corot	1.000 65"2/5 NL
6 I. de Madrid, O. Cardoso	54	M. Oliveira	Não anima nunca	12º La Catira — Corot	1.000 65"2/5 NL
3—7 Barttono, J. Negrello	58	R. Tripodi	Vai figurar com destaque	5º Babucha — O.K.	1.000 65"2/5 NL
8 Pómira, J. Santos	56	A. V. Neves	Não corre nada	11º D. Castilhos — Até Lá	1.200 78"1/5 NL
" Valerius, J. Barroso	56	A. V. Neves	Até agora nada mostrou	14º D. Castilhos — Até Lá	1.200 78"1/5 NL
4—9 Até Lá!, L. Sousa	56	D. Casses	Perigoso. Nome de respeito	7º La Catira — Corot	1.000 65"2/5 NL
10 Caminito, J. Veiga	58	V. Alves	Pelas últimas podem riscar	17º Poraqui — Va-T'En	1.400 91"1/5 AL
11 Tote, J. Diniz	54	J. J. Tavares	Baleado e correndo pouco	14º La Catira — Corot	1.000 65"2/5 NL

2.º PAREO — 1.000 METROS — ÀS 21,00 HORAS — RECORDE: BLAMELESS, 60"3/5 — CR$ 330.000,00

Animais - Jóqueis	Pêso	Treinadores	Possibilidades	Performances	Tempo
1—1 Non Stop, O. P. Silva	58	P. Morgado	Volta bem preparado	5º Royal Prince — Prefix	1.600 101" AL
2 Aderêco, O. Batista	54	V. G. Oliveira	Vai aguardar melhor chance	14º Colo-Colo — Ostrich	1.500 97"2/5 NL
2—3 Galluzo, H. Vasconcelos	54	A. Morales	Retorna com bom trabalho	10º Bomarbelo — Gangster	1.200 76" AM
4 Bomarbelo, J. Portilho	58	F. Abreu	Cada dia melhor. Pule boa	9º Helino — Springfire	1.300 82" NL
3—5 Sizudo, L. Oliveira	54	R. Silva	Agora em distância melhor	11º Helino — Springfire	1.300 82" NL
6 Brumado, M. Andrade	56	E. Freitas	Tinindo. Cuidado com êle	7º Helino — Springfire	1.300 82" NL
4—7 Badi, A. Santos	54	S. Freitas	Gosta do percurso. Placê	5º Lagamar — Fusível	1.200 75"3/5 NL
" Piramidal, J. Veiga	54	S. Freitas	Ajuda fraca	11º Colo-Colo — Ostrich	1.500 97"2/5 NL

3.º PAREO — 1.000 METROS — ÀS 21,30 HORAS — RECORDE: BLAMELESS, 60"3/5 — CR$ 330.000,00

Animais - Jóqueis	Pêso	Treinadores	Possibilidades	Performances	Tempo
1—1 Fifuca, A. Portilho	58	V. G. Oliveira	Estréia com segura chance	ESTREANTE	—
2 Vitalgo, J. Corrêa	58	V. Attianesi	Ligeiro. Bem na distância	6º Befa — L. Brasinha	1.200 79" NL
3 Bs Não ds, J. Barros	58	N. Figueiredo	Não corre nada	9º Galhardia — Befa	1.300 84"4/5 NL
2—4 Arrivederci, B. Alves	58	L. Mezaros	Gosta do percurso. Placê	4º Befa — L. Brasinha	1.200 79" NL
5 Pedra Prêta, O. Bastos	58	J. E. Sousa	Pode atropelar	8º Reine — M. Amour	1.500 99"2/5 AP
6 Trofa, J. Diniz	56	M. Oliveira	Ruim. Podem riscar	8º Galhardia — Befa	1.300 84"4/5 NL
3—7 Pearl Diver, C. Morgado	58	C. Morgado	Correndo tem chance	3º Befa — L. Brasinha	1.200 79" NL
8 Flor do Campo, J. Julião	56	V. Sousa	Baleado e não anima	9º Finese — Befa	1.000 64"4/5 NP
9 Caçula, M. Andrade	58	V. Freitas	Só com muitas melhoras	8º Greinado — M. Spinder	1.300 84"4/5 NL
4—10 Girouette, D. Neto	56	A. Morales	Manco e correndo pouco	4º Galhardia — Befa	1.000 64"1/5 AL
11 Luxford, J. Veiga	58	T. Gomes	Volta em carreira boa. Olho	8º Oligarca — B. Ibraim	1.000 64"3/5 AP
12 Carnote, S. Cruz	58	F. Abreu	Ajuda boa na distância	7º Feito — Negral	1.200 79" NL
" Miss Spider, C. R. Carvalho	56	F. Abreu		5º Befa — L. Brasinha	

4.º PAREO — 1.300 METROS — ÀS 22,00 HORAS — RECORDE: ESTRILO, 79"2/5 — CR$ 330.000,00

Animais - Jóqueis	Pêso	Treinadores	Possibilidades	Performances	Tempo
1—1 Bordalo, J. Veiga	58	J. Araujo	Melhorou. Vai figurar	3º Akaturbi — Juaçu	1.000 64" NL
" Sindicada, I. Oliveira	56	J. Araujo	Ajuda das melhores	ESTREANTE	—
2 Madureira, I. Sousa	58	E. M. Oliveira	Sempre levado e não confirma	9º T. Américo — Vira-Lata	1.400 92"2/5 AL
2—3 Vira-Lata, M. Silva	58	M. Canejo	Anda na fila para vencer	3º Greinado — M. Blanche	1.200 77"2/5 NL
4 Ladilie, D. Moreira	58	L. Ferreira	Bom placê no páreo	4º Good Time — Juaçu	1.300 86"3/5 NP
5 Eucalipto, J. Corrêa	58	O. Lopes	Corre pouco. Risquem	12º Akaturbi — Juaçu	1.000 64" NL
6 Glinda, A. M. Caminha	56	Z. Guedes	Volta bem preparada	8º Lady Piava — Carba	1.200 77"2/5 NL
3—7 Oaks, A. Olivares	58	A. Morales	Perigoso pelas últimas	8º T. Américo — Vira-Lata	1.400 92"2/5 AL
8 Agrado, F. Maia	58	L. Mezaros	Não valeu a estréia. Olho	5º Greinado — M. Blanche	1.200 77"2/5 NL
9 Maquette, F. Esteves	56	H. Sousa	Perigosa. Anda linda	5º Nurce — Blondie	1.000 64"2/5 AP
10 Ondina, S. Reis	56	H. Cunha	Serve para placê. Melhorou	5º Akaturbi — Juaçu	1.000 64" AL
4—11 Carba, A. Ricardo	58	O. F. Reis	Pela última é adversária	2º L. Piava — Ondina	1.200 77"2/5 NL
12 Mount Blanche, J. Marinho	58	M. Sales	Cada dia melhor. Pule alta	2º Greinado — Vira-Lata	1.200 77"2/5 NL
13 Finesse, A. Ramos	56	D. Casses	Agora só como grande azar	6º Reine — Tetela	1.400 91"1/5 AL
14 Ocean Queen, A. Santos	56	S. Freitas	Não anima. Não gostamos	10º Reine — Tetela	

5.º PAREO — 2.100 METROS — ÀS 22,35 HORAS — RECORDE: TORNEIO, 134"2/5 — CR$ 336.000,00 — BETTING

Animais - Jóqueis	Pêso	Treinadores	Possibilidades	Performances	Tempo
1—1 Crystal Park, S. M. Cruz	54	A. Correia	Anda bem. Será das primeiras	2º Quickstep — Palospavos	2.100 141" NL
2 Zil, A. Ramos	58	B. Ribeiro	Malucão mas em boa forma	9º Bauru — L. Whisky	1.600 107"2/5 AP
3 Tenace, J. B. Paulielo	56	L. Gomes	Nesta distância não gostamos	10º Bauru — L. Whisky	1.600 107"2/5 AP
4 Grey-Dino, J. Ramos	52	O. Pinto	Corre pouco. Risquem	9º Feitiço — Pato Donald	1.300 84"2/5 NP
2—5 Palospavos, J. Corrêa	58	B. Carvalho	Firme agora. Vai figurar	3º Quickstep — C. Park	2.100 141" NL
6 Ambar, A. Barroso	52	R. Carrapito	Volta bem trabalhado	2º Tio Valentim — Platin	1.500 97"2/5 NL
7 Marco Tulio, J. Quintanilha	56	J. U. Freire	Anda uma beleza. Qualquer dia...	0º Quantum — D. Orient	1.300 83" NL
8 Hartim, Não correrá	58	——	Não corre	——	——
3—9 Marco Polo, A. Azevedo	54	J. E. Sousa	Gosta do percurso. Inimigo	6º Quickstep — C. Park	2.100 141" NL
10 Patinha, S. Silva	52	T. Garcia	Vai atropelar. Bom placê	5º Quickstep — C. Park	2.100 141" NL
11 Poraqui, J. Machado	56	C. I. P. Nunes	Irregular. Tem chance	1º Va-T'En — Wyoming	1.400 91"1/5 AL
12 Meu Colega, Não correrá	56	V. Costa	Não corre	——	——
4—13 Long Lina, J. Portilho	56	——	Será das primeiras	14º Arguapo — Abril	1.500 96"4/5 AM
14 Bellamour, A. Machado	56	J. E. Sousa	Seguiu bem. Um perigo	2º Kochana — Gorgel	1.500 97"1/5 NP
15 Belo Antônio, I. Sousa	58	M. Sales	Vai aguardar melhor chance	7º Quickstep — C. Park	2.100 141" NL
" Aloan, A. Santos	54	A. V. Neves	Não está no páreo	1º Lagamar — Dauphine	1.200 77"4/5 AU

6.º PAREO — 1.300 METROS — ÀS 23,10 HORAS — RECORDE: ESTRILO, 79"2/5 — CR$ 500.000,00 — BETTING

Animais - Jóqueis	Pêso	Treinadores	Possibilidades	Performances	Tempo
1—1 On Dit, J. Carlindo	57	A. P. Silva	Seguiu bem. Pode repetir	1º Inara — P. Rubia	1.200 75"1/5 NL
2 Iara, M. Andrade	52	S. Camara	Chance apenas regular	6º Hullabaloo — Querajosa	1.500 94" AL
3 Signorina, J. Machado	53	J. Morgado	Volta com alguma chance	1º Pacoba — Catita	1.500 97"2/5 AP
2—4 Chave, A. Santos	59	L. Ferreira	Na conta. Inimiga certa	1º F. Sul — Corda	1.500 103"1/5 NL
5 Toca, J. Ramos	53	L. Ferreira	Achamos páreo difícil	3º Causa — Comancheea	1.400 84"2/5 GL
6 Crisálida, M. Silva	53	O. Pinto	Pode pretender algo	1º B. Image — Gralha	1.200 74"3/5 AP
3—7 P. Rubia, P. Alves	57	E. Freitas	Agora tem turma melhor	7º Sabot — Shia	1.300 82" AL
8 Hodrinha, J. Sousa	53	V. Alves	Sempre figura nesto páreo	4º Chave — F. Sul	1.500 103"1/5 NL
9 Florana, J. Tinoco	53	A. V. Neves	Pela última é ótimo azar	7º Camboim — Gangster	1.300 83"4/5 AP
4—10 Sweetness, J. Portilho	52	J. Tinoco	Volta com bom trabalho	1º Tirelire — Dendria	1.200 75"1/5 NL
11 Corda, D. Neto	57	F. Abreu	Pode conseguir algo	7º Ham N'Eggs — Chuva	1.500 103"1/5 NL
12 Belle Image, O. Cardoso	53	G. Ferreira	Não anda animando	5º On Dit — Inara	1.200 75"1/5 NL

7.º PAREO — 1.000 METROS — ÀS 23,45 HORAS — RECORDE: BLAMELESS, 60"3/5 — CR$ 330.000,00 — BETTING

Animais - Jóqueis	Pêso	Treinadores	Possibilidades	Performances	Tempo
1—1 B.B.C., J. Veiga	58	M. Mendonça	Chance para repetir	1º Ivicema — Naninha	1.300 77" NL
2 Pruma, D. Moreno	54	R. Costa	Volta melhor agora. Placê	10º Abrideira — Bela Boa	1.200 79" AP
2—3 Predileta, J. Fagundes	55	M. Araujo	Vai figurar com êxito	6º B.B.C. — Ivicema	1.200 77" NL
4 Pelita, S. M. Cruz	54	S. d'Amore	Deve correr melhor agora	6º Abrideira — Bela Boa	1.200 79" AP
3—5 Terwal, C. Morgado	54	C. Morgado	Volta em ótima carreira	2º Bela Boa — Rocaille	1.400 92" AP
6 Naninha, A. Ricardo	58	P. Morgado	Azar bem viável	4º Ivicema — Preciosa	1.300 82"4/5 NL
7 Ocrena, F. Menezes	54	A. Araujo	Perigosa agora. Olho nela	9º B.B.C. — Ivicema	1.200 77" NL
4—8 Ira, A. Ramos	58	J. L. Pedrosa	Chance apenas para placê	4º B.B.C. — Ivicema	1.200 77" NL
" Ocumba, F. Esteves	54	J. L. Pedrosa	Gosta do percurso. Pule alta	10º B.B.C. — Ivicema	1.200 77" NL
9 Bliss, J. Portilho	58	M. Sousa	Melhorou. Pode surpreender	8º B.B.C. — Ivicema	1.200 77" NL

AS ORELHAS ARDEM

Como qualquer imbecil não deve ignorar, êsse senhor de nome José da Gama já fêz mais de uma com clubes cariocas. O que não impediu que lhe tirassem a carteirinha de empresário. Agora leio que o sr. José da Gama fêz mais outra: correndo com o dinheiro do América, que está excursionando pela Europa e deixou o clube na mão. Ontem eu comentava com o repórter inusitado Geraldinho Romualdo da Silvota: "Escute, Geraldinho, você não acha que o Zé da Gama tem que ser CASSADO também?" Geraldinho respondeu: "Não... Como êle fugiu com o dinheiro, seu Super, o caso dêle é ser caçado com Cê CEDILHA mesmo..." — Puuuuxa.

●

Ora vejam o menino Aimoré Moreira como está ficando engraçadinho. Não vê que foram entrevistar Aimoré Moreira para saber sua opinião a respeito da seleção brasileira. Aimoré, assumindo ares de Comandante-em-Chefe das Fôrças Revolucionárias teceu várias considerações. Depois falou sôbre Pelé. O que disse Aimoré? Imaginem que Aimoré falou que a presença de Pelé, na seleção, atrapalha. Cita como exemplo a Copa do Chile. Diz Aimoré que saindo Pelé do time puderam aparecer três artilheiros: Amarildo, Vavá e Garrincha. Portanto, para êle, Aim-o-ré Pelé fora do time rende mais. Quando a gente pensa que já viu tudo de besteiras neste vale de lágrimas aparece um Aimoré e acrescenta mais alguma coisa. Quá, quá quáaa.

●

O repórter Jorge Mascarenhas (Lombreira) em "Jornal dos Sports" foi fazer uma entrevista com Gunnar Goransso no escritório da "Facit". E diz o repórter Mascarenhas que Gunnar estava fazendo "cálculos" sôbre o time do Flamengo. Não me admiro nada que Gunnar, na "Facit" esteja fazendo "cálculos". Queria ver era o Gunnar fazer cálculos se êle estivesse na "Underwood" por exemplo ... : — Esta é fina demais . . .

●

Telegramas informam que o time do América vai enfrentar o Sedan, da França. O colunista Wilson Figueiredo ficou uma fera. Falou: "Tá vendo? Um time brasileiro sai do Rio para jogar contra time de automóveis na Europa, é uma desmoralização..." Tooiimmm.

●

Lá vem a môça de óculos de saia rendada, sandália bordada vem me convidar para sambar. Mas eu não vou!

SUPER XX

CLÍNICA MÉDICO-CIRÚRGICA DO
DR. AMÉRICO CAPARICA
Consultório: Rua Visconde do Rio Branco, 31 (Elevador) — Telefone 42-2056 — Diàriamente, das 15 às 18 horas. Residência: Rua Gonçalves Crespo, 366 — 2º andar — Apartamento n. 201 — Telefone: 28-0263

Sindicato Nacional dos Oficiais de Náutica da Marinha Mercante
Visconde de Inhaúma, 64, 2º andar

EDITAL

ASSEMBLÉIA GERAL ORDINÁRIA

São convidados todos os sócios quites e em pleno gôzo de seus direitos sociais a comparecerem à Assembléia Geral Ordinária, a realizar-se no próximo dia 18 quinta-feira, às 13 e 14 horas, com a seguinte ordem-do-dia:
1º Leitura, discussão e aprovação da ata anterior;
2º Leitura, discussão e aprovação do Relatório, Balanço e Prestação de Contas do exercício de 1963.

Rio de Janeiro, 12 de junho de 1964.

Carlos Andrade Martins
Presidente da Junta Governativa

Aumentar preços é com a SUNAB: agora açúcar

Continuam as filas de açúcar nas portas dos estabelecimentos varejistas, em tôda Guanabara, demonstrando que são completamente infundadas as afirmações, tanto da SUNAB, como dos usineiros, de que o abastecimento da cidade já estaria normal, em virtude dos grandes carregamentos chegados do Nordeste e do funcionamento, à tôda carga, das usinas produtoras.

A verdade é que, desde que o sr. Antônio Arnaldo Gomes Taveira, vice-presidente da Associação Comercial, passou a funcionar como titular da Superintendência Nacional de Abastecimento, não tem feito outra coisa senão aumentar os preços. Assim foi com o pão, o leite, óleos comestíveis e os derivados do trigo, cujas alterações o povo sentiu de imediato, sem falar nos novos preços concedidos, nas origens, para o arroz e o milho, que sòmente mais tarde o consumidor vai observar.

SEM RUMO

Não se podia esperar outra coisa de um órgão que deixou de funcionar como estava previsto. Não mais existe um plano que deverá orientar todos os atos da Superintendência, no sentido de estabelecer em bases sólidas, um real abastecimento para o povo, de todos os gêneros de que êle necessita. As medidas agora são puramente demagógicas, à falta de soluções técnicas imediatamente os problemas que vão surgindo. O pior, é que tais medidas são sempre de aumentos. Quando faltou pão, foi dado um aumento para o produto que passou a existir, assim mesmo, muito pouco, em virtude dos panificadores fabricarem outros tipos de pão mais caro. Igualzinho, aconteceu com o leite e com os óleos alimentícios. Agora desaparece o açúcar, e, não tenhamos dúvidas, sòmente depois de decretado um nôvo preço para o produto, é que êle surgirá em quantidade suficiente para acabar com as atuais filas.

Fiscalização

O sr. Antônio Arnaldo Gomes Taveira, acha que fiscalizar comerciantes é demagogia, aliás se pensasse diferente, não poderia ser vice-presidente da Associação Comercial, daí os varejistas e comerciantes agirem como querem, sem ter ninguém que os molestem. Os exemplos, aí estão para quem quiser ver. As farmácias, cujos remédios estão congelados (mas por que preços?) vendem os produtos farmacêuticos pelos preços que êles querem. A bisnaga, cujo preço agora é de Cr$ 48,00, nunca existe nas padarias. O leite está tendo sua venda centralizada nos postos da CCPL, que cobra Cr$ 130,00 por litro, quando os preços estabelecidos para os entrepostos é de Cr$ 119,00. Tudo isto demonstra que a SUNAB está sofrendo de inefácia, precisando urgentemente de mudar seu rumo em favor do interêsse público.

Ex-diretor não foi prêso: IPASE

A Comissão de Inquérito, que funciona no IPASE, desmentiu ontem, em comunicado à imprensa a notícia de que o dr. Fernando Luís Setembrino de Almeida, teria sido prêso.

O mesmo comunicado adianta que também não é verídica a notícia de que o ex-deputado Saldanha Coelho tenha deixado a autarquia, após o seu depoimento, em elevador destinado a portadores de moléstias contagiosas. A comissão de IPM, que é presidida pelo tenente-coronel Darci Tavares de Carvalho Lima, não fala para qualquer local o ex-deputado petebista foi levado.

'Não se compreende o humano sem direitos'

"E' impossível compreender o ser humano sem direitos", proclamou ontem o desembargador Vicente Faria Coelho, presidente do Tribunal de Justiça da Guanabara, em conferência que pronunciou no Tribunal Regional Eleitoral, perante 80 pessoas que assistiram à aula inaugural de um curso sôbre direitos e garantias individuais", promovido pelo Centro de Estudos Políticos daquela Côrte.

Fazendo a distinção entre os direitos individuais e os sociais, o sr. Faria Coelho enumerou-os, para salientar que os primeiros "pertencem ao indivíduo, para que êle próprio os realize", enquanto que os últimos são "liberalidades dos governantes".

Fêz comparações entre as constituições democráticas e socialistas dizendo que as democracias populares não tiveram muita originalidade ao inscrever os direitos individuais.

Cinemas: preço e sexo

Os cinemas da Guanabara, cobrando 500 e 400 cruzeiros por entrada, em maioria, vem explorando o público carioca, frequentador assíduo de bons espetáculos. As principais casas cinematográficas da cidade, classificadas como primeira categoria, apresentam instalações defeituosas, incluindo, banheiros infectos e fiscalização displicente, permitindo a presença de indivíduos contrários a personalidade natural. O Serviço de Censura, deveria ser mais severo com êsses cinemas, evitando que o povo fôsse explorado, defendendo também o público, das casas "especialistas" em temas sexuais, sem mensagem, destacando-se o Rivoli, na Cinelândia, que não oferece condições cômodas e explora demais.

Diario Carioca

Rio de Janeiro, quinta-feira, 18 de Junho de 1964

Cortes sem cortes

O secretário de Serviços Públicos, gen. Salvador Mandim, declarou que iniciará uma nova forma de prestar contas ao público do trabalho que vem realizando a Secretaria. Enquanto isso, o sr. Armando Haines, presidente da Comissão Estadual de Energia disse que os quatro geradores de energia elétrica que deverão ser testados nos períodos de 15 a 20 de julho e 15 a 20 de agôsto próximo, não acabarão com o racionamento, mas sòmente diminuirão a possibilidade de novos cortes.

'Bingo' tem projeto e pode ser liberado

A regulamentação do Bingo está por pouco: projeto do deputado Mauro Magalhães, visando a liberação dêste jôgo encontra-se na Comissão Técnica de Justiça da Assembléia Legislativa da Guanabara, já com parecer favorável do relator da matéria.

"Considero a regulamentação do Bingo imperiosa para os clubes cariocas" — declarou o vice-líder da UDN, autor do projeto, explicando que a recreação dará um nôvo impulso às entidades sociais, culturais e esportivas do Estado, que vêm lutando contra uma série de problemas, tendo em vista a grande despesa principalmente nos setores social e esportivo".

"O Bingo — continuou — além de ser um elemento de notável capacidade para reunir os associados, melhorando a programação dos clubes, possibilitará a êstes realizarem obras e concretizarem planos, esquecidos por falta de verba".

DIFICULDADE

Informou no entanto o deputado Mauro Magalhães que haverá alguma dificuldade para que o projeto seja aprovado no plenário da Assembléia Legislativa, tendo em vista que o Bingo foi considerado como jôgo de azar. "As autoridades responsáveis pela proibição do Bingo esqueceram de levar em conta os pareceres de dois peritos do DESP: afirmaram estes funcionários, após cuidadoso estudo e visitas aos clubes, que o Bingo longe estava de causar qualquer prejuízo moral ou financeiro, enaltecendo o modo como era encarado nas associações cariocas, confirmando seus objetivos e sugerindo a regulamentação, para que sejam evitados excessos ou abusos".

"O que fizemos, ao apresentar o projeto — afirmou o parlamentar — foi apenas atender as sugestões dos peritos: a regulamentação do Bingo atenderá os reclamos dos que freqüentam as agremiações do Estado e impedirá que o mesmo seja utilizado como fonte de renda ou em reuniões cujos objetivos não sejam os de contribuir para o progresso dos clubes e a melhoria das atividades sociais em tôda a Guanabara".

O PROJETO

O projeto do deputado Mauro Magalhães apenas beneficiará os clubes que possuírem sede (mesmo alugada), estatutos legalmente registrados e mais de três anos de fundação. Esta exigência visa a evitar que novos grêmios sejam criados com o único objetivo de explorar o jôgo. Relaciona os preços dos cartões às mensalidades ou taxas de manutenção e proíbe os prêmios em dinheiro.

O vice-líder udenista deverá discutir com o secretário de Justiça o problema Bingo: demonstrará a necessidade de sua regulamentação e o prejuízo que a proibição causa à centenas de clubes, que ainda não podem contar com esta recreação.

Mais ônibus a partir de hoje na GB

O sr. Délio de Oliveira Antunes, diretor de Operações da CTC, informou que entrarão em funcionamento, a partir de hoje, quatro novas linhas de ônibus: Carioca-Saenz Peña (circular), Carioca-Usina, Lins-Lagoa e Malvino Reis-Lopes Quintas.

Disse, ainda, que a CTC já possui 600 unidades em tráfego e que, no momento, os bondes da Zona Norte não poderão ser substituídos, pois isso acarretaria a compra de 650 ônibus para transportar os 500 mil passageiros que diàriamente se utilizam dos carris.

"SHOW" DA CIDADE

Maconheiro-assaltante detido

Alegando que era soldado da Aeronáutica, o maconheiro e assaltante Jurandir Vieira da Hora, 20 anos (Rua D. Padre Miguel) deu grande trabalho aos policiais da Delegacia de Vigilância. Portava o marginal uma pistola calibre 7.65, muitas balas e um pacote contendo a "erva maldita", quando foi prêso pelo detective Guilbu. Afinal, foi desmascarado quando os vigilantes exigiram-lhe documentos ou o nome e local do destacamento onde estaria lotado. Aí, tudo caiu por terra, ficando detido mesmo na Delegacia de Vigilância.

Educação familiar nas escolas

O governador sancionou projeto do deputado Francisco da Gama Lima, ex-diretor do ensino estadual, que determina a criação nas escolas primárias e nos ginásios e colégios em funcionamento no Estado a Hora de Educação Familiar. Diz no artigo segundo da lei, que a Secretaria de Educação organizará cursos intensivos de capacitação sôbre Educação Familiar, destinados aos professôres, e promoverá o estabelecimento dessa disciplina nas escolas normais e Institutos de Educação e Cursos de Aperfeiçoamento do magistério.

Pagamento de bolsistas: Guanabara

Os diretores dos estabelecimentos particulares de ensino de nível médio, onde se encontram matriculados bolsistas do Departamento de Educação Média e Superior e da Comissão Estadual de Bôlsas de Estudo, devem comparecer, com urgência, ao Serviço de Bôlsas de Estudo, na Rua Senador Dantas, 85, para receberem as guias de pagamento dos referidos bolsistas.

Vigaristas não fizeram "bom negócio"

Na hora que aplicava o "conto do dinheiro achado", os vigaristas Luís Sanz (39 anos, casado, Rua Pero Correia, 884 — Jardim da Glória, São Paulo) e Oscarlino Assunção (38 anos, casado, Rua Vergueiro, 399 — Bairro Ipiranga), foram presos por detectives da Invernada de Olaria, que levaram êles e a quase-vítima Ivo Moreira Marmol (17 anos, Avenida Iguaçu, 902 — Curitiba), para a Delegacia de Vigilância. O menor por pouco não ficou sem Cr$ 120 mil. Contou que estava no seu ofício de corretor de transportes, quando o Oscarlino se aproximou e, iniciando-se motorista, pediu-lhe uma carga para o Sul. Com boa conversa — frisou — acabei aceitando um café que me ofereceram. Caminhávamos pela Avenida Brasil quando um homem deixou cair um embrulho. Aí apanhei o embrulho, tendo Oscarlino impedido que eu devolvesse ao dono, que era o seu comparsa Luís Sanz. Como um "anjo" Sanz começou a indagar pelo embrulho no valor de Cr$ 600 mil — dizia. Foi quando Oscarlino disse-me que deveria dar os Cr$ 120 mil que possuía ao "perdedor" do embrulho, a fim de afastá-lo e os Cr$ 600 mil seriam divididos. O negócio só foi desfeito, quando os policiais da Invernada desconfiaram da dupla e do menor e desmancharam a trama, salvando mais um "otário".

CTC inaugura mais 6 linhas e garagem

A Companhia de Transportes Coletivos inaugura hoje às 10 horas, a sua garagem, situada na Avenida Presidente Vargas, em frente à Rua Joaquim Palhares, além de lançar mais 6 novas linhas de ônibus diesel.

Segundo o Serviço de Relações Públicas do CTC, as novas linhas serão: 219 (Carioca-Usina, 46 cruzeiros); 428 (Malvino Reis-Lopes Quintas; sendo até o Passeio Público, 50 e a passagem direta, 90 cruzeiros); 446 (Lins-Lagoa; 50 cruzeiros até o Passeio e 90, direta). Três linhas são circulares: 180 (Largo do Machado-Mauá); 211 (Saens Pena-Carioca); 212 (Saens Pena-Carioca).

Pagamento de professôres

A Secretaria de Administração comunica que o pagamento dos professôres do Departamento do Ensino Superior, professôres de artes industriais, professôres e técnicos de desenho da Escola Superior de Desenho Industrial será efetuado no dia 19, na Secretaria de Finanças, na Rua da Alfândega, 42.

Detective baleado em Copacabana

O detective Jonni Siqueiro que, no cumprimento do dever, recebeu um tiro partido de um grupo de marginais que vêm praticando crimes no Morro Euclides da Rocha, em Copacabana, deixou ontem, o Hospital Miguel Couto, encontrando-se em sua residência. O referido policial, em companhia de seus colegas João Rodrigues e Herman Pereira Monteiro, efetuavam uma diligência no referido morro para acabar com o tráfico de maconha e deter os criminosos de alta periculosidade que ali se encontram, muitos dêles com várias entradas na Polícia e, alguns foragidos da Justiça incursos em vários artigos do Código Penal, quando foram tocaiados por uma quadrilha que disparou os revólveres contra os policiais. Nossa reportagem falou ontem, com o comissário José Antônio Aliverti que, conjuntamente com o seu colega Duarte Neto; o detective Tindó e sua equipe, vêm promovendo diligências para deter a "gang", adiantando-nos o policial que o agressor do detective será prêso pois, será delatado pelos seus próprios comparsas. O Morro Euclides da Rocha últimamente — disse-nos o comissário Aliverti — tem exigido grande trabalho da Polícia, estando na lembrança de todos os crimes de morte praticados pelo delinqüente "Dudu" que ali formou a sua "escola", tendo muitos dos moradores já tomado a iniciativa de criar no local a polícia mineira".

"Meu sonho é ser motorista"

O sonho do porteiro Aleidos Batista de Oliveira (solteiro, 26 anos) era ser motorista e a sua vaidade não teve limites quando, em companhia de amigos, foi chamado pela senhora Artelo Branco de Carvalho, moradora na Rua Constante Romos, 29, apt. n.º 1.203, que confiaram-lhe o seu auto marca "Volkswagen", chapa GB 15-27-76 para limpeza. Ao ouvir as recomendações da aludida senhora e vê-la retirar-se para o interior da residência, o "porteiro-motorista" entrou no auto com três colegas e pisou no acelerador e começou a passear em excessiva velocidade pela Avenida Atlântica, "cortando" outros veículos, momento em que, próximo à Rua Costa Lima perdeu a direção e atirou o "Volkswagen" no esgôto existente na praia, danificando o carro que caiu de uma altura de cinco metros. O irresponsável foi prêso pelo PM 1.961, declarando no 13.º Distrito Policial "que seu sonho é ser motorista", sendo autuado pelo comissário José Aliverti.

Verba para a Universidade

O governador Rafael de Almeida Magalhães remeteu mensagem à Assembléia Legislativa, regulando o Fundo Estadual de Educação e Cultura. O anteprojeto, que deverá ser aprovado pelo Legislativo em 30 dias sob pena de entrar em vigor imediatamente, de acôrdo com o Ato Institucional, estabelece que 22% da arrecadação estadual será destinada à Universidade do Estado da Guanabara.

Crise na Secretaria de Saúde

Continua a crise na Secretaria de Saúde com a nomeação do coronel Ernâni Santos Júnior para diretor da SUSEME.

Ontem, o sr. Brito Cunha, Secretário de Saúde reuniu os diretores da SUSEME e afirmou que vai reagir e não dará posse ao nôvo diretor nomeado pelo governador.

Fontes do Guanabara entretanto informa que o coronel Ernani Santos Júnior será imediatamente empossado, cumprindo-se assim o decreto do sr. Rafael de Almeida Magalhães.

Balconista assassino apresentou-se

Na Delegacia de Duque de Caxias, o balconista Manuel de Lima, que matou, domingo, sua companheira Laci de Lima Monteiro apresentou-se. Vivia alucinado e perdera a confiança da vítima, que não lhe escondera mais suas ligações de amor, com um seu rival. O comissário ouviu o criminoso e providenciou sua prisão preventiva, a fim de aguardar o pronunciamento da Justiça fluminense.

Imóveis vagos

Flamengo — Praia, 72-313, sòmente hoje.

Flamengo — Ed. Gonda Flamengo — Rua Almirante Tamandaré, 26, ap. 301, vêr no local.

Laranjeiras — Rua Laranjeiras, 529, ap. 208, tra- ranjeiras, 529, apto. 208, tratar H. Martins e Molinari Ltda., 7 de Setembro, 88, salas 604-6, tel. 22-4858, Creci 265.

GLÓRIA — Rua Benjamim Constant, 90, tratar com Cordeiro Guerra & Cia. Lda., Av. Rio Branco, 173, 14º andar, tel. 31-1895 Seção de Vendas.

GLÓRIA — Apto. vazio, tratar telefones: 27-1268 e 36-6550.

GLÓRIA — Vende-se apto. ou permuta-se por casa na Tijuca, Mariz e Barros ou adjacências, tratar com o sr. Carlos na Av. Marechal Floriano, n. 117, sob., tel.: 43-4046.

GLÓRIA — Apto. de frente, vendo, tel. 32-6004, Creci, 50.

NOVO PONTO — Apto. Rua 2 de Dezembro, Nogueira, Creci, 50, telefone: 32-6004.

STA. TERESA — Vendo na Rua Joaquim Murtinho, 1042, o ap. S-101.

Construção de escolas

Pela Constituição, tôdas as emprêsas particulares que tenham mais de 100 empregados são obrigadas a contribuir para o Fundo Estadual de Educação, cujos meios destinam-se à construção de escolas. O total da arrecadação e as despesas já realizadas ainda não foram divulgados, pois o senhor Flexa Ribeiro, Secretário de Educação, nega-se a prestar essas informações, pois êsse numerário arrecadado está sendo aplicado na construção das novas escolas, sem a devida concorrência pública, como determina o Código de Contabilidade do Estado.

Conferência antiaftosa reunirá 60 delegados

Será instalada no próximo dia 22 — segunda-feira — a Conferência Sul-Americana Antiaftosa, que reunirá no Rio de Janeiro, representantes de todos os países sul-americanos, além de grande número de observadores especiais, enviados pelos organismos de crédito e de ajuda internacional, num total de 60 delegados.

A conferência, promovida pelo Centro-Pan-Americano de Febre Aftosa, será realizada em dois níveis: um, de caráter técnico, e outro, ministerial, do qual participarão os ministros da Agricultura das nações representadas, objetivando maiores conhecimentos e entrosamento nos planos, recursos e financiamentos para a prevenção da doença.

CONFERÊNCIA

A Conferência Sul-Americana Antiaftosa que será realizada no Rio, entre 22 e 27 do corrente mês, reunirá cêrca de 60 delegados, representando o Brasil, Argentina, Bolívia, Chile, Colômbia, Equador, Guiana Inglêsa, Francesa e Holandesa, Peru, Uruguai e Venezuela, além de observadores da Aliança para o Progresso, BID, CEPAL, FAO, OIE, OEA, ORSA e AID, que debaterão o combate pelos países afetados pela febre aftosa, dos planos em elaboração e recursos, disponíveis por cada país, para combate à doença.

No temário organizado para a Conferência constam: conceitos gerais sôbre campanhas antiaftosas; planos nacionais e regionais de luta contra a doença; orçamentos dessas campanhas; consideração sôbre financiamento das mesmas e, estudo da possibilidade de ajuda financeira por parte das organizações de crédito internacional para os países do continente que organizem planos de combate à moléstia.

Marítimo pode ter vantagem suprimida

O Sindicato Nacional das Emprêsas de Navegação Marítima suscitou dissídio coletivo, perante o Tribunal Superior de Trabalho, pleiteando a supressão, por sua ilegalidade, de diversas cláusulas do contrato coletivo celebrado em 18 de junho de 1963 com as categorias profissionais vinculadas ao setor marítimo.

Nas razões apresentadas, declara que o dissídio visa a escoimar do contrato coletivo cláusulas que subvertem a sistemática de fixação de condições por livre convencionamento entre as partes e que invalidam ou anulam a competência legal de regulamentos específicos de órgãos do Poder Público.

ARTIGO 12

Os armadores relacionam, entre outros, o artigo 12, que estabeleceu uma correção automática dos salários dos empregados em companhias particulares de navegação tôda vez que se processassem majorações salariais nas emprêsas governamentais, contrariando frontalmente a sistemática das contratações coletivas nesse particular.

Os artigos 24, 25 e 45 do pacto também tiveram sua revogação advogada pelo Sindicato Nacional das Emprêsas de Navegação Marítima, obrigadas, por fôrça daqueles dispositivos, a sòmente contratarem profissionais filiados às suas organizações de classe, o que colide com a letra da Constituição e da Consolidação das Leis do Trabalho, que garantem a Livre sindicalização e ao empregador a faculdade de contratar livremente seus empregados, respeitadas as exigências legais de matrícula, habilitação etc.

Os demais artigos correspondem a cláusulas que se sobrepõem à competência legal de órgãos de previdência ou de marinha. Nos têrmos do dissídio suscitado, serão mantidas as demais cláusulas de natureza salarial ou remuneratória, não resultando, da revogação das cláusulas citadas, qualquer diminuição nos níveis atualmente vigentes.

Pavone na Exselsior

Rita Pavone — uma das mais famosas cantoras da juventude — no próximo dia 25 estará se apresentando frente às câmaras da TV-Excelsior. Criadora de inúmeros sucessos, a menina foi costureira e agora é, no conceito mundial, uma das que mais vende discos. No flagrante, Rita Pavone numa pose especial para seus fãs.

ALTERAÇÃO NO TRÁFEGO DOS TRENS

Para permitir trabalhos de conservação na rêde aérea, os trens elétricos paradores, que partem de D. Pedro II, não irão parar, amanhã (dia 19), das 10 às 16 horas, na estação de Encantado, permanecendo, entretanto, nas demais.

SUITE POLICIAL

TIMBAÚBA

Estacionamento

O Serviço de Trânsito acaba de determinar a proibição de estacionamento de automóveis em cêrca de 933 ruas, das 7 às 21 horas. A proibição abrange logradouros das Zonas do Centro, Sul e Norte, de preferência nas vias de tráfego intenso, quer tenham mão dupla ou mão única.

Muitas das ruas já estavam incluídas entre aquelas cujo estacionamento era vedado o que não era obedecido pelo proverbial desrespeito das determinações por parte dos motoristas e pela displicência das autoridades que fechavam os olhos às infrações praticadas.

No Centro tôda a área compreendida entre a Praça da República, Largo da Lapa e Praça Marechal Deodoro ficou proibida ao estacionamento. E' o caso de se perguntar: onde irão estacionar os milhares de veículos que, na referida área, permanecem, de manhã à noite, aguardando seus proprietários que estão trabalhando?

Em uma terra onde não existem garagens subterrâneas nem tampouco edifícios-garagens e onde os pontos permitidos estacionar são restritos, onde ficarão os carros particulares?

Sem dúvida nenhuma o autor do plano revolucionário do tráfego não ligou importância a situação dos proprietários de automóveis deixando-os entregues a sua própria sorte.

Na Zona Sul o problema vai ser o mesmo. Inúmeras ruas com proibição de estacionamento de veículos e milhares de carros sem lugar para ficarem parados durante o tempo que seus donos fazem uma compra, realizam uma visita ou vão a uma diversão qualquer.

O resultado é que, não tendo onde deixar seus automóveis, os proprietários de carros particulares terão de retê-los em casa recorrendo aos coletivos que assim não darão vazão ao número considerável de pessoas que vão procurá-los, principalmente nas horas do "rush".

Pretende, ao que parece, o diretor do Serviço de Trânsito, resolver a balbúrdia existente no tráfego eliminando o carro particular. Indubitàvelmente, com sua ausência das ruas da cidade, o tráfego ficará outro, mais rápido, mais seguro, mais eficiente, quanto as facilidades de circulação. Em compensação as ruas ficarão mais tristes, mais paradas, menos agitadas, menos movimentadas com as características de uma cidade morta. Isto não tem ulgar em nenhuma outra cidade do mundo.

Para o turista a visão de uma cidade parada, morta, sem veículos aguardando seus donos não será mais agradável. Terão a impressão de uma cidade sem vida e sem entusiasmo.

Tudo isto resulta do fato de não se querer resolver um problema de forma técnica e definitiva, recorrendo-se a paliativos que, em breve, não serão mais empregados. Basta mudar o diretor do Serviço de Trânsito para que tudo volte a situação anterior. E esta mudança não está longe. O governador já tem dia marcado para sua volta